BINGO Crónica
EN ESTA EDICION, LOS ULTIMOS NUMEROS PARA COMPLETAR LA GRILLA POR LOS $ 10.000 DE HOY; TAMBIEN, GRATIS, SU NUEVA "TARJETA DE LA SUERTE"

RECARGO ENVIO AL INTERIOR $ 0,20
Registro de la Propiedad Intelectual Nº 962.456

crónica

Unica Edición

FIRME JUNTO AL PUEBLO

AÑO XXXVIII - BUENOS AIRES, DOMINGO 5 DE NOVIEMBRE DE 2000 - Nº 12.981 - $ 1

Gimnasia y River Empataron en La Plata

JUGARON PARA BOCA

El 2 a 2 fue Negocio Redondo Para el Xeneize; Huracán Igualó con Racing; Chaca Venció al Rojo; Incidentes en La Plata, San Martín y Lomas

Garce que fue expulsado equivocadamente, se lleva el balón a pesar de la oposición de Messera, mientras está expectante el "Grillo" Larrosa.

Toda la alegría de Gabriel Batistuta y del francés Vincent Candela para festejar el tercero del argentino. Roma ganó 4-2 al Brescia

EN ROMA TODOS LOS GOLES CONDUCEN AL "BATI": ¡METIO TRES!

"Hay que Mantenerse a Flote"

El presidente Fernando de la Rúa sostuvo que la continuidad de la Alianza es "clave para seguir gobernando", y admitió que la renuncia de Carlos "Chacho" Alvarez a la vicepresidencia ocasionó un "cimbronazo" en la política nacional. En tanto, el Jefe del Estado viajó hoy hacia Bolivia donde firmará con el presidente de ese país, Hugo Banzer, no sólo acuerdos comerciales sino que se tratará el ingreso de la vecina nación como socio pleno del Mercosur.

De la Rúa expresó su deseo de continuar "en una acción de contribución" con Alvarez, y descartó que la promoción del 'Movimiento de Participación Ciudadana' que está realizando el ex vice pueda afectar políticamente al Gobierno.

"Al Gobierno no lo afecta que Alvarez funde un nuevo movimiento, pero espero que sigamos en esta situación de contribución porque, en el fondo, es una responsabilidad conjunta ante el pueblo...", enfatizó De la Rúa en declaraciones periodísticas vertidas en la fecha.

En relación con su ex vice, el Jefe del Estado elogió su paso por el Gobierno al sostener que fue "un gran compañero", y con una "gran responsabilidad interior", y admitió que su decisión de abandonar el Ejecutivo Nacional causó un "cimbronazo" en los mercados. "La renuncia de 'Chacho' generó un cimbronazo, fue una decisión personal y no fue buena para el Gobierno...", afirmó De la Rúa.

En cuanto a la situación económica, reconoció: "Se demoró la expectativa de una mayor inversión y un crecimiento mas rápido", y dijo que en este escenario "hay que mantenerse a flote con signos positivos y no negativos".

Por otra parte, De la Rúa se refirió a los cortes de ruta ocurridos en diversos puntos del país, y señaló: "Son reflejo de las carencias sociales...". Sin embargo, deslindó la responsabilidad de estos conflictos en las provincias, al afirmar que "tienen la mayoría de los recursos y —puntualizó— Buenos Aires tiene el Fondo de Reparación Histórica".

Sobre la gestión de Gobierno, se refirió en términos positivos al jefe de Gabinete, Chrystian Colombo; eludió hablar del operador radical Enrique Nosiglia, y criticó al titular de la Sindicatura General de la Nación (Sigen), el frepasista Rafael Bielsa.

"En Colombo se encuentra el carácter de un hombre que va para adelante, que resuelve las cosas...", destacó De la Rúa, en tanto señaló que Nosiglia "no juega ningún rol en el Gobierno".

En cuanto a Bielsa, cuestionó su accionar contra la Secretaría de Inteligencia del Estado (SIDE), al asegurar que "se equivocó" en el informe que le elevó al Ejecutivo sosteniendo que habría malversación de fondos en ese área.

De la Rúa Habló de Economía y Admitió que se Demoró la Expectativa de Mayor Inversión y un Crecimiento más Rápido

"Bielsa se equivocó. Me trajo un papel diciéndome que había descubierto la cuenta, y resulta que esa cuenta figuraba en el informe al juez. Fue un error...", subrayó en alusión a una cuenta supuestamente secreta del organismo de inteligencia.

Mientras tanto, el Primer Mandatario viajó hoy a Bolivia en visita oficial, y se reunirá con su par Hugo Banzer para firmar acuerdos en los rubros agrícola, migratorio, minero y gasífero, e impulsar la incorporación de ese país como socio pleno del Mercosur.

Según se informó oficialmente, uno de los principales convenios será el de cooperación en la actividad gasífera, mediante la posible formación de un mercado común para las cuencas de Argentina y Bolivia, con el objetivo de exportar el fluido al sur de Brasil. La comitiva argentina plantearía a las autoridades bolivianas la posibilidad de aplicar planes agrícolas que se instrumentan en el país, llamados Pro-Huerta y Cambio Rural, como alternativa a los cultivos de coca.

El Presidente junto a los representantes de los distribuidores de diarios y canillitas.

DESREGULARON VENTA DE DIARIOS

El presidente Fernando de la Rúa firmó un decreto que desregula la distribución y venta de diarios y revistas en todo el país, tras una reunión que encabezó en la quinta de Olivos junto a editores, distribuidores y canillitas. "A partir de la vigencia del presente decreto se podrá editar, distribuir y vender diarios, revistas y afines en un régimen de libre competencia y sin restricciones", reza el artículo 3 del decreto firmado por De la Rúa. Junto al Presidente estuvieron en Olivos varios editores de medios nacionales y del interior del país, además de los representantes de vendedores de diarios, Martín Apichella, y de distribuidores, Carlos Taboada.

El secretario de Cultura y Comunicación, Darío Lopérfido, destacó al término de la reunión el hecho de que editores, distribuidores y vendedores de diarios y revistas "se hayan sentado a dialogar a una misma mesa y hayan consensuado la desregulación del sector".

El decreto que firmó De la Rúa implica, en los hechos, que a partir de la publicación del decreto, diarios, revistas y otras publicaciones similares podrán adquirirse no sólo en las paradas tradicionales, sino también en cualquier otro sitio. "Por ejemplo, se podrán comprar diarios en estaciones de servicio, supermercados y en la vía pública en general", aseguró Lopérfido en Olivos, que además destacó la norma por ser "generadora de puestos de trabajo".

Para convencer a los distribuidores y canillitas de acceder a un consenso, en el artículo quinto del decreto se dejó asentado que seguirán recibiendo un reintegro por los ejemplares que no hayan podido vender.

"Las empresas editoras de diarios y revistas recibirán en devolución de los distribuidores y vendedores autorizados los ejemplares no vendidos, reintegrando el importe que hubieren pagado por ellos", reza el artículo 5 de la norma.

"EL QUE APUESTE AL PESO VA A GANAR"

El titular del Palacio de Hacienda, José Luis Machinea, admitió como una "frustración no haber podido lograr que la economía creciera más este año", y afirmó que "el que apuesta al peso va a a ganar mucha plata".

"No conozco a nadie que en este momento quiera una devaluación en Argentina. Alguno debe haber con esa loca idea, pero no conozco a nadie", indicó Machinea.

Aseguró que "podemos tener Convertibilidad por lo menos por 10 años más, por todo el tiempo que pueda llegar a imaginarme", y opinó que "el que apuesta al dólar, va a ganar menos que el que apueste al peso".

Machinea expresó que no extraña la presencia en el gobierno del ex titular de la Side, Fernando de Santibáñes y, por otra parte, reconoció que la renuncia del vicepresidente Carlos Alvarez generó "dudas" en torno a la continuidad de la Alianza.

"Ojalá volviera. La presencia de Alvarez ayudaría para que quede absolutamente claro para todo el mundo que la Alianza sigue funcionando bien", indicó.

Consideró que "una vez que se normalice la situación en los mercados, podríamos crecer 4 por ciento el año próximo", y añadió que "eso nos va a permitir reducir el desempleo en el orden del 1,5 por ciento".

Al ser consultado sobre la posibilidad de una convocatoria para elegir vicepresidente, Machinea señaló que "es el Congreso el que debe definirlo".

"Si el Congreso está dispuesto a llamar a una elección para vicepresidente, yo no tengo nada que decir", afirmó.

Asimismo, Machinea opinó que "si hay una elección y se decide por voto popular que (Domingo) Cavallo sea vicepresidente, no hay mucho que se pueda objetar, no es un problema que yo acepto o deje de aceptar".

"Ahora, de ahí a que Cavallo sea electo vicepresidente me parece que hay un trecho", sostuvo el ministro, quien expresó sus dudas sobre las posibilidades del ex titular del Palacio de Hacienda de ganar ese eventual comicio.

ARGENTINA NO DEVALUARA

RIO DE JANEIRO, 5.- Brasil confía en que la Argentina no devaluará su moneda y cree que la tormenta económica es apenas un temporal pasajero, afirmó hoy el director de política económica del Banco Central, Ilan Goldfajn, "Argentina está realmente comprometida con el régimen de convertibilidad cambiaria", dijo Goldfajn en una entrevista publicada hoy en el diario "O'Globo". "No habrá devaluación", aseguró el funcionario.

El economista dijo que "lo que el vecino del sur necesita es crecer y sacudirse de encima dos años de recesión económica" y señaló que "si el Producto Interno Bruto logra despegar, Argentina es capaz de salir de esta crisis momentánea".

"Debemos darle una oportunidad a Argentina, incluso por tratarse de un vecino importante para Brasil", añadió.

Para el director de política económica, Brasil no teme que la onda expansiva llegue por el frente comercial, pues en su balanza comercial con la Argentina predominan las importaciones.

Según cifras oficiales, las exportaciones brasileñas a la Argentina sumaban 542,8 millones de dólares hasta setiembre, por debajo de las compras por valor de 610,4 millones.

"Nos afecta la confianza por el lado financiero", dijo Goldfajn. "Si el 'spread' (el rendimiento por encima de la tasa de los bonos estadounidenses) de los papeles de Argentina sube, el nuestro suele acompañarlo, aunque no sea en la misma proporción".

Se Acordaron de María Julia Alsogaray

Duros Reclamos en el Sur al Secretario de Turismo; Pobladores se Sienten "Kelpers"

BARILOCHE.- El secretario de Turismo de la Nación, Hernán Lombardi, se entrevistó en El Calafate, Santa Cruz, con los miembros de la Comisión Asesora del Parque Nacional Los Glaciares, quienes le reclamaron "mayor autonomía y mayor presupuesto en el manejo del Parque".

El funcionario, quien dialogó durante tres horas con la Comisión Asesora, respondió que "las estructuras de la Administración Nacional de Parques son muy difíciles de cambiar, no sólo por lo ocurrido durante los últimos 10 años sino por la historia misma de esa institución".

Y en este sentido agregó que "estamos tratando de sacar a Parques de un verdadero marasmo, que apuntaba a su desaparición".

La críptica alusión del funcionario pareció aludir, en ese caso sí, a la gestión de María Julia Alsogaray y a las recurrentes versiones de esa época sobre la intención oficial de instalar hoteles cinco estrellas en los Parques nacionales. Tanto Lombardi como los miembros de la Comisión Asesora destacaron que con este nuevo organismo se abre un ámbito de diálogo inédito.

Entre los reclamos que le presentaron al secretario de Turismo figuran la escasa cantidad de guardaparques, apenas 11, y las dificultades que enfrentan los guías de turismo por competencia desleal por parte de la empresas que tienen la concesión lacustre, que "desarrolla un monopolio que nos perjudica", dijeron, porque para la función de guías utiliza a sus marineros, quienes no están ni habilitados ni capacitados para esta tarea.

Además, los operadores de turismo de aventura de la cercana localidad de El Chaltén, denunciaron la falta de alambrados en el sector norte del parque y "la presencia de vacas en lugares donde lo prioritario debe ser el cuidado del medio ambiente y la flora".

Por otra parte, los habitantes de El Chaltén se calificaron como "kelpers" y se llamaron "el más allá del más allá". Dijeron: "Tenemos un sólo teléfono público, el mismo con el que Telefónica inició su campaña publicitaria", y agregaron que "la empresa telefónica sólo tiene que cambiar la central, pero sólo piensan en su rentabilidad".

Lombardi se comprometió, en lo inmediato, a solucionar la falta de alambrado y a gestionar ante la empresa telefónica la instalación de un servicio que, aunque muy promocionado, nunca llegó. Luego de esta reunión el secretario de Turismo abordó un Twin Otter de Líneas Aéreas del Estado (LADE), que a las 22.30 lo depositó en la ciudad de Bariloche, última etapa de su gira por la Patagonia.

El funcionario se dirigió directamente al Hotel Llao Llao, para compartir una cena con los participantes de la quinta edición de las Mil Millas Export de la República Argentina. Mañana tiene previsto reunirse con funcionarios del sector turismo de Bariloche y visitar Villa la Angostura, y el lunes 6 presidirá por la mañana los actos del día de los Parques Nacionales, organismo del que Lombardi es interventor.

Menem: Cecilia ya se Hizo Querer por los Argentinos

SANTIAGO, Chile, 5 (AFP).- "Cecilia Bolocco es una mujer que ya se hizo querer en Argentina como la quieren aquí en Chile", afirmó el ex presidente argentino Carlos Menem, en una entrevista difundida hoy por el diario "La Tercera".

El ex gobernante argentino de 70 años, se encuentra en Santiago donde hoy tiene previsto reunirse con los familiares de su novia, la animadora chilena de TV Cecilia Bolocco, ex Miss Universo 1987, de 35 años.

"Cecilia es una mujer que ya se hizo querer en Argentina como la quieren aquí en Chile. Fue impresionante", dijo al recordar la ovación que le tributaron unas 10 mil personas cuando ambos salieron el miércoles al balcón de la Casa de Gobierno de La Rioja durante una reunión de gobernadores peronistas.

Consultado por el matutino sobre su agenda en Chile, Menem dijo que "no tengo ninguna actividad oficial en esta visita, ninguna, en absoluto. Vine a descansar y a acompañar a Cecilia".

"Voy a conocer a los familiares de Cecilia y me regreso a Buenos Aires", dijo.

Menem y Bolocco arribaron la noche del viernes en un jet privado a Santiago y pasan el tiempo con varios amigos en el departamento que ella posee en el exclusivo sector de San Francisco de Asís, en Las Condes.

"La pasamos muy bien. En la tarde nos pusimos a leer, después a ver la tele, vi la pelea de Carlos Cruzat (en la medianoche del viernes), vi las dos peleas anteriores y vi una película muy buena. Las vimos, porque estaba Cecilia y otros amigos", contó Menem a "La Tercera".

Menem ingresó a la una de la madrugada a su suite del hotel Marriot "despejando cualquier duda sobre las actividades privadas con Bolocco en su departamento", escribió el periódico.

Agregó que en el departamento, la pareja estuvo acompañada por "la nana (empleada doméstica), el amigo, guardaespaldas y celestino de la Bolocco, Felipe Izquierdo, y el asesor comercial Rodrigo Danús, quienes se negaban a dejarlos solos".

El matutino informó que ayer, Menem llegó temprano al departamento de su novia y almorzó con ella.

Agregó que pese a que la pareja tenía reservaciones en dos exclusivos restaurantes, estas fueron canceladas debido a un fuerte dolor de garganta y resfrío que afectó a la animadora.

"RUCKAUF ES EL CANDIDATO MAS FUERTE"

El gobernador de Santa Fe, Carlos Alberto Reutemann, reconoció hoy que su colega bonaerense Carlos Ruckauf es en la actualidad el candidato presidenciable "más fuerte" que tiene el justicialismo y aseguró que el futuro de Argentina "es incierto".

"A Ruckauf las encuestas le dan bien. Según 'Julio Aurelio' es el candidato más fuerte para el 2003...", dijo el gobernador en declaraciones periodísticas aunque seguidamente advirtió que todavía "es prematuro hablar del 2003", porque "la gente tiene un mal humor creciente" y "en todos lados abundan las caras largas y el escepticismo".

"Estar hoy en la función pública es estar en un lugar equivocado. Es casi imposible encontrar una voz de aliento. Lo que hace un año nos parecía un buen plan social, hoy es un desastre...", declaró.

Reutemann afirmó: "El futuro de la Argentina es incierto...", y que los sectores de la producción "están en una situación extremadamente peligrosa", señalando que "esto tiene su influencia en el Gobierno provincial" donde "estoy de paso, dentro de tres años habrá otro en mi lugar", por lo que "cuido a la provincia como a cada una de mis cosas".

Lo Afirmó Reutemann; También Aseguró que el Futuro de Nuestro País es "Incierto"

"El objetivo es lograr equilibrio fiscal, y cuando esto pasa hay que empezar a cortar, como en una familia: basta de televisión por cable, no hay fiesta de quince para la hija y se terminaron los veraneos...", manifestó el ex corredor de F-1.

Sobre el futuro del Gobierno del presidente Fernando de la Rúa, manifestó estar sorprendido por "cómo en diez meses dilapidó su capital político, aunque percibí de entrada las diferencias en la Alianza... Nicolás Gallo estuvo con nosotros, diagramó un plan de infraestructura a largo plazo... ¿cómo no nos va a sorprender que hoy ya no esté? No sé cómo sigue el plan de infraestructura, se terminaron las conversaciones y las respuestas son lentas...", observó Reutemann, expresando de esta manera su notable preocupación por este diagrama que no sólo incluía millonarias inversiones sino que, al mismo tiempo, era generador de puestos de trabajo.

Reutemann, con estas declaraciones, trata de poner al "frente" del PJ a Ruckauf con vista a las elecciones del 2003 aunque por supuesto aún dista mucho esa fecha y no se descarta que las elecciones internas sean por demás ásperas y reñidas porque seguramente el mismo gobernador santafesino como su colega cordobés José Manuel de la Sota y ¿por qué no?... el ex presidente Carlos Menem buscarán encabezar la fórmula que reemplace dentro de tres años a De la Rúa.

Pero en este momento la mayor preocupación de "Lole" es solucionar los afligentes problemas sociales por los que atraviesa la provincia, a tal punto que los pasados días, como corolario de los cortes de ruta ocurrido en barrios cercanos a la Avenida Circunvalación, varios funcionarios advirtieron que Rosario puede ser el caldo de cultivo para un estallido poblacional.

No Quiere Desestabilizar

El senador Jorge Yoma aseguró hoy que si el Gobierno convocara a elecciones para vicepresidente "ganaría el peronismo", pero no se mostró partidario por tal comicio porque, según advirtió, pondría en riesgo "la estabilidad" del presidente Fernando de la Rúa.

"Si hay elecciones a vicepresidente, sería virtualmente como adelantar la renovación presidencial...", evaluó Yoma y en cambio instó a "ampliar la base de sustentación política" del Gobierno.

El senador justicialista se sumó así a la polémica instalada por el ex ministro Domingo Cavallo sobre la posibilidad de convocatoria por parte del Ejecutivo a elecciones para vicepresidente, y refutó la declaración del jefe de Estado, Fernando de la Rúa, acerca de que ésa es una atribución del Congreso: "De la Rúa dijo que era una responsabilidad del Congreso para desligarse de responsabilidades, pero legalmente es el Ejecutivo Nacional quien convoca por decreto al comicio...", enfatizó.

Los Torneos Abuelos Bonaerenses, en la ciudad de Mar del Plata, tuvieron una impresionante repercusión. Personas de todos los partidos de la provincia pudieron contar sus pequeñas grandes historias de vida.

LA FIESTA INOLVIDABLE DE LOS ABUELOS

Como viene ocurriendo desde hace cinco años, se llevaron a cabo los Torneos Abuelos Bonaerenses en el Teatro Auditorium de Mar del Plata, donde los de la tercera edad pudieron dar rienda suelta a la alegría que les deparó las diversas actividades.

Uno de los participantes fue Raúl Oscar Ferri, de Tres de Febrero, que interpretó con la armónica "Canaro en París" y que cuenta con el mérito adicional de haber aprendido a tocar ese instrumento con el exclusivo propósito de intervenir en estas competencias. "La organización de los Torneos siempre fue buena. Me siento muy cómodo, sobre todo por la calidez de la gente. Eso es fundamental. Todas son caras amigas. En realidad no hay competencia, aunque somos unos cuantos. Pero somos amigos y estamos en lo mismo", contó.

Cerca de él se encontraba Carlos Wilche, que relató que "representó a Pehuajó. Esta es la tercera vez que participo en los Torneos y estoy muy contento porque aquí somos todos amigos. Yo hace cincuenta años que toco la armónica y la guitarra, pero el reglamento de los Torneos no me permite tocar las dos cosas y entonces compito con la armónica sola". Carlos, que vino a Mar del Plata con su esposa, conduce en su pueblo un programa radial que se llama "El Rincón de la Amistad" y sostuvo que "yo creo que el premio es estar acá porque competir es una cosa secundaria. Lo importante es la unión familiar que todos tenemos. Yo no vengo a ganarle a nadie sino a disfrutar de todo esto que tenemos la dicha de vivir. Me siento muy agradecido por estar acá".

Hace cinco años que el Consejo Provincial de la Familia y Desarrollo Humano, que preside en forma honoraria la doctora María Isabel Zapatero de Ruckauf, organiza los Torneos Abuelos Bonaerenses y que cuenta con una importante adhesión de la gente de la tercera edad.

NO A LA LIBERTAD DE LOS ASESINOS

Los abajo firmantes, familiares de las víctimas de los asesinos que se pretende dejar en libertad, manifestamos nuestro apoyo a la propuesta del Dr. Carlos Ruckauf, Gobernador de Buenos Aires, para impedir la salida en libertad de los asesinos condenados.

Norma de Cabezas
Madre de José Luis Cabezas

José Cabezas
Padre de José Luis Cabezas

Guillermo Manoukian
Hermano de Ricardo Manoukian

Blanca
O. Rosa Bonelli

Mirta de Pérez
Mamá de Santiaguito de 8 años

Alejandro M. Servadio
Papá de Valeria Servadio

Hermana de Carlos
Estevarena

Franzé M. Nora

Gloria
Servadio

Gustavo A. Di Matteo

Cristina Bruno

M. I. P. de Fabregad

Julia Giorgi de Michelli

Bonvino Nicolás

Eva Sivanto

M. A. C. de Suárez

SIGUEN LAS FIRMAS

El Ministerio de Justicia de la Provincia de Buenos Aires informa que centenares de ciudadanos han remitido notas como ésta.

Jorge Casanovas - Ministro de Justicia

LA GOTA QUE REBASARA EL VASO: SE VIENE AUMENTO DE MEDICAMENTOS

El precio de algunos medicamentos podría aumentar en las próximas semanas como consecuencia de la puesta en vigencia de la ley de Patentes, que rige desde los últimos días de octubre, según alertaron laboratorios nacionales nucleados en Cooperala.

Esa cámara alertó que "la entrada en vigencia de la ley de Patentes sin existir una reglamentación que preserve la producción local de medicamentos, aumentará la dependencia de las importaciones, reducirá la cantidad de puestos de trabajo en el sector y potenciará una eventual suba de precios".

La cámara advirtió a las autoridades sobre el "riesgo que entraña la situación descripta con relación al empleo tecnológico, y al cierre de plantas industriales".

La industria farmacéutica argentina emplea a unos 18 mil personas en forma directa, pero si se suman los proveedores, esa cifra llega a las 120 mil personas, con una facturación que ronda los 4.000 millones de pesos anuales.

"La fuerte asimetría que existe en materia de medicamentos con el principal socio comercial de la Argentina en el Mercosur, Brasil, pone en riesgo a la producción nacional", señaló Cooperala a través de un comunicado.

Otro Paro en los Trenes y van...

Mientras persiste la bronca de los usuarios del ferrocarril por el "tarifazo" que se viene, los maquinistas de trenes afiliados al gremio "La Fraternidad" confirmaron la realización, pasado mañana, de un paro de 24 horas que afectará a diversos servicios de pasajeros y de carga de todo el país, en reclamo de mayores medidas de seguridad y de la firma del Convenio Colectivo de Trabajo.

La medida de fuerza afectará los servicios de transporte de pasajeros de las líneas TBA (Sarmiento-Mitre); Metrovías (Urquiza); TMB (Belgrano); TMS (San Martín) y Tren de la Costa.

Además, no circularán los trenes de carga de las licenciatarias "Nuevo Central Argentino" y "Mesopotámico General Urquiza".

Por otra parte, el gremio y las empresas del sector fueron convocadas para mañana, después del mediodía, a una reunión en el Ministerio de Trabajo. En el conflicto, la cartera laboral podría adoptar dos resoluciones: por un lado, dictar la conciliación obligatoria y con ello levantar la medida de fuerza, o bien multar a las licenciatarias y el paro continuaría en pie.

Maquinistas Confirmaron Medida de Fuerza del Martes; Convocan a Reunión de Urgencia

Según el titular del gremio, Omar Maturano, "la protesta se cumple ante la falta de predisposición por parte de las concesionarias ferroviarias de negociar los convenios laborales, y por las gravísimas irregularidades que existen en materia de seguridad ferroviaria...".

A través de un comunicado de prensa, el gremio señaló: "Sólo en Buenos Aires mueren de dos a cinco personas por día por arrollamientos de trenes...".

Al respecto, el sindicato consideró: "Las fallas humanas que provocan muertes no pueden ser atribuidas al trabajador...". Asimismo, señaló: "Los empresarios del sector no invierten en la tecnología necesaria para evitar accidentes y exponen permanentemente la vida de los usuarios y los trabajadores ferroviarios en un afán desmedido de lucro aún a costa de la vida y la integridad física de las personas...".

El sindicato denunció: "Frente a un accidente ferroviario, con arrollamiento de una persona, las licenciatarias presionan al conductor para seguir conduciendo su tren, sin dar parte a las Aseguradoras de Riesgo de Trabajo (ART) sin garantizar en lo más mínimo la salud psicofísica del personal de conducción ante cada muerte...".

De esta manera, explicó el gremio, la empresa se evita pagar un incremento en las primas de seguros ante la ART. Los maquinistas también exigen que las compañías licenciatarias accedan a discutir los nuevos Convenios Colectivos de Trabajo para acordar nuevas pautas laborales.

BANCARIOS

Recuerdan que Mañana no Habrá Actividades

La actividad financiera quedará paralizada mañana debido al "Día del Trabajador Bancario", por lo que no habrá bancos y tampoco operaciones bursátiles en la Bolsa de Comercio porteña. Aunque en principio la medida sólo alcanzaba a los bancos ubicados en el ámbito porteño, las entidades financieras de todo el país resolvieron adherir.

La declaración de jornada "no laborable" para mañana está prevista en las leyes 314 de la Ciudad de Buenos Aires y 12.260 de la provincia de Buenos Aires, y constituyó uno de los reclamos históricos de la Asociación Bancaria. Por ese motivo, los bancos volverán a operar recién pasado mañana, aunque la actividad en los cajeros automáticos será normal. Por su parte, la Bolsa de Comercio de Buenos Aires informó oficialmente la suspensión de las actividades para mañana.

DESOCUPADOS SE PUSIERON DUROS

Mantienen Corte en Ruta 34 de Salta; Destacan Acuerdo en La Matanza

SALTA.- Los desocupados que mantienen cortada desde el lunes la Ruta Nacional 34, a la altura del puente Cuña Muerta, en proximidades de la localidad norteña de Tartagal, endurecieron hoy su posición con nuevos reclamos, a los que se agregaron ahora exigencias de algunos grupos de aborígenes.

Los desocupados confeccionaron hoy un nuevo petitorio de 80 puntos, y a ellos se les agregaron algunos grupos aborígenes que también efectuaron demandas, como la entrega de tierras y otras exigencias.

En tanto, la Gendarmería Nacional se mantiene en el lugar y decidió apostarse también en los caminos adyacentes a la Ruta Nacional 34 y permitir así a los vehículos particulares y de carga que pudieran transitar normalmente por los caminos aledaños.

El número de vehículos varados en la zona también se incrementó y la situación se ha tornado más tensa. La Ruta 34 es una de las que más comunicación tiene con el norte salteño y la salida hacia Bolivia, lo que implica un gran inconveniente con el transporte de carga, y también pérdidas económicas en las tramitaciones comerciales, dentro de la misma provincia y también con el intercambio con Bolivia.

Algunas versiones no oficiales daban cuenta de una inminente intervención del cuerpo de infantería de la policía de la provincia, para despejar la ruta. Si bien la información no pudo ser confirmada oficialmente, hasta el momento nada sucedió en ese sentido.

● DE GENNARO

El titular de la Central de Trabajadores Argentinos, Víctor de Gennaro, calificó hoy como muy importante el acuerdo alcanzado para desactivar el corte de la Ruta Nacional 3, en el partido de La Matanza, al afirmar que "es el reconocimiento de una nueva clase trabajadora".

"El acuerdo -agregó- fue muy importante. Es la primera vez que en el mismo interviene toda una nueva clase trabajadora que surge como el gran hecho del piquete de La Matanza", afirmó el dirigente luego del acuerdo alcanzado entre los piqueteros y los gobiernos nacional, provincial y municipal.

El gremialista consideró que el acuerdo va desde lo más elemental hasta algunas decisiones de fondo, al resaltar el compromiso oficial de aportar 1.300.000 kilos de alimentos, la construcción de 2 hospitales, de cinco escuelas, la titularización de docentes y el mantenimiento de 16.000 puestos de trabajo.

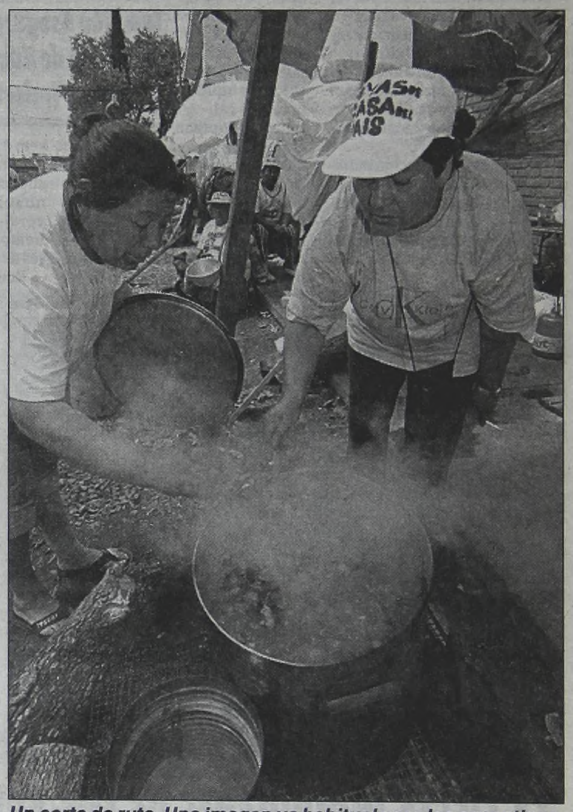

Un corte de ruta. Una imagen ya habitual para los argentinos.

EL TIEMPO

MINIMA	ACTUAL
17° a las 7.00	22°1 a las 17.00

TEMPERATURAS HORARIAS

7 hs.	17°0	12 hs.	23°4
8 hs.	20°0	13 hs.	24°0
9 hs.	21°3	14 hs.	24°2
10 hs.	22°4	15 hs.	24°2
11 hs.	23°6	16 hs	22°6

PERSPECTIVAS PARA MAÑANA:

Mejorando. Cielo parcialmente nublado. Poco cambio de temperatura. Vientos leves de direcciones variables.

"TOMESE" SU TIEMPO EN EL 4514-8063/66

(SERVICIO METEOROLOGICO NACIONAL)

CONMOCION POR DENUNCIA DE MAFIA JUDICIAL QUE OPERA EN MAR DEL PLATA

MAR DEL PLATA.- El presidente del Colegio de Abogados de Mar del Plata, Rodolfo Díaz, pidió hoy a la Justicia que se investiguen las denuncias de un abogado sobre presuntos hechos irregulares en el Departamento Judicial local, que se deberían a la existencia de "una mafia" judicial.

La denuncia que ahora el Colegio de Abogados pide investigar fue efectuada por el abogado marplatense Wenceslao Tejerina.

El letrado había asegurado que "Mar del Plata tiene el récord provincial de extravío de expedientes" y no descarta que exista "una mafia" judicial.

A pesar de no ser día laborable en Tribunales, el presidente del Colegio de Abogados local se presentó en el edificio judicial de Mar del Plata para realizar la presentación ante el fiscal general Fabián Fernández Garello.

Díaz explicó a la prensa que, "ante una ola de rumores, el Colegio viene pidiéndoles a los abogados los elementos concretos para hacer esta denuncia".

En su denuncia, Tejerina había dado como ejemplo de irregularidad el caso del "ex gerente del Banco Boston Osvaldo Faienza, que tenía una mesa de dinero en ese banco y cometió el desfalco más grave que tuvo el Boston en el mundo por un faltante de 16.450.000 dólares".

"Faienza salió en libertad por una decisión de la Cámara de Feria, que no es la Cámara natural que debía resolver el caso de una persona a la que detuvieron y que eludió a la Justicia", añadió.

"Estos hechos se están dando con una regularidad que ya habría que pensar que es peligrosa y no se puede descartar ninguna sospecha. Creo que hay una mafia", dijo el abogado Tejerina.

JUAN PABLO II RECLAMO TRANSPARENCIA Y MORAL EN EL JUBILEO DE LOS POLITICOS

EL PAPA CREE EN LOS MILAGROS

CIUDAD DEL VATICANO.- Cerca de 12.000 políticos de 94 países, entre ellos varios miles de representantes iberoamericanos, debieron escuchar de cuerpo presente cada una de las duras críticas que les hizo el Papa Juan Pablo II al desarrollarse hoy en la plaza San Pedro la misa solemne del Jubileo de los Gobernantes y Parlamentarios. El sumo pontífice les pidió a los políticos tener "una moralidad a toda prueba", les recordó que "jamás deben ir en contra de su propia conciencia, incluso si ello los lleva a pagar con su vida" y los denunció por "practicar un pragmatismo que muchas veces reduce la política a interesas o a cálculos electorales".

Exhortó a los 12.000 Visitantes en Roma: que no Todo se Resuma a Cálculos Electorales

El Papa hizo también un llamamiento para que el diálogo sea el "instrumento insustituible de toda confrontación constructiva y el que marque las relaciones internas de los Estados y las internacionales".

Tras resaltar que "la labor de los gobernantes es la de preparar leyes justas, aprobarlas y aplicarlas", el Santo Padre dijo que si la ley humana es justa siempre estará al servicio de la libertad.

"El servicio político pasa a través de un diligente y cotidiano compromiso que exige una gran competencia en el desarrollo del propio deber y una moralidad a toda prueba en la gestión desinteresada y transparente", afirmó.

El Papa manifestó también que "la coherencia del político tiene que expresarse en una correcta concepción de la vida política y social, y que desde ese punto de vista un político cristiano no puede dejar de hacer constante referencia a los principios de la doctrina social de la Iglesia".

Lectura del mensaje papal que debe haber hecho sonrojar a más de un político.

Aunque reconoció que "la aplicación de esos principios no siempre es fácil", Juan Pablo II denunció que "no se puede justificar un pragmatismo que reduzca la política a la pura mediación de intereses o aún peor, a una cuestión de demagogia o de cálculos electorales".

El Sumo Pontífice recordó que "el pasado 31 de octubre proclamó a Tomás Moro -decapitado en la Torre de Londres en 1535 por mantenerse fiel al Papa y enfrentarse al rey Enrique VIII- patrón de los gobernantes, y que este político es un ejemplo para quienes están llamados a servir al hombre y a la sociedad en el ámbito civil y político".

"El estuvo siempre al servicio de la personas, especialmente del débil y del pobre. Los honores y las riquezas no hicieron mella en él. Nunca aceptó ir contra su propia conciencia, y llegó hasta el sacrificio supremo con tal de no desoír su voz. Invocadle, seguidle, imitadle. Su intercesión no faltará para obtener también en las situación más arduas fortaleza, buen humor, paciencia y perseverancia", dijo el Santo Padre.

HIPER-DELEGACION ES LA DE ARGENTINA

CIUDAD DEL VATICANO.- La comitiva de políticos argentinos que asiste al Jubileo de los Gobernantes y Parlamentarios que hoy celebró su misa solemne es la más numerosa entre las delegaciones extranjeras y la segunda más importante de todas, solo superada por Italia, prácticamente la dueña de casa.

Con 429 representantes, Argentina se ubica por debajo de Italia, que llevó 900, pero muy por encima de quienes la preceden: Polonia tiene 85, Suiza 83, España 77 y Gran Bretaña 43. Los demás países ni siquiera llegan a los 40 funcionarios.

Entre las personalidades más destacadas estuvieron el último presidente que tuvo la hoy desparecida URSS, Mijail Gorbachov, y varios jefes de estado, como el de Malta. La delegación española fue encabezada por el ministro de Justicia, Angel Abeces.

Nadia en un momento de las tareas de restauración de la imagen perversamente destruida.

Elogiable Respuesta a Tanto Vandalismo

El día que para muchos argentinos significa la mala suerte, el martes 13 de junio de este año, un grupo de vándalos irrumpió para robar en la iglesia "Nuestra Señora del Valle" de la Avenida Córdoba al 3200 en el barrio de Abasto y destruyeron varios iconos, entre ellos el de San Agustín, al que le cortaron las manos con un elemento punzante. Una reconocida restauradora, al tomar conocimiento del episodio, se ofreció para reparar la imagen ad honorem. Nadia Krawczuk, de quien se trata, relató a ***Crónica*** en la vieja casona de San Telmo donde lleva adelante estos importantes trabajos cómo y por qué se hizo cargo de la restauración: "Desde hace 47 años, en que tenía 14, que soy restauradora. Me perfeccioné en los Estados Unidos. Escuche por una emisora de radio que se había caído una cúpula de una iglesia y que unos vándalos habían destrozado la imagen de San Agustín. Entonces llamé por teléfono a esa radio y me ofrecí gratuitamente para restaurarlo. Fue entonces cuando se pudo ubicar al padre Miguel Moreira y me trajeron el icono a mi taller...", explicó Nadia, que trabaja en una colonial casona de San Telmo sobre el Pasaje Giufra, a pocos metros de la calle Bolívar: "Esta casa tiene 170 años. Aquí vivió con toda su vida Juan Cuitiño, un mazorquero de Juan Manuel de Rosas...". La casa se conserva tal cual era en la época de Rosas y de la vieja construcción se pueden apreciar los grandes ladrillos colocados con adobe y los tirantes de quebracho. Una verdadera pieza de museo..."

Respecto del trabajo realizado, Nadia agregó: "La mano derecha estaba destruida y también estaba muy roto el vestuario. Por suerte la cara no se había golpeado puesto que al caer la mano la amortiguó. No soy una persona que practica la religión católica, pero aquí pudo mas mi vocación y mis ganas de colaborar con mis conocimientos para lo comunidad católica. Soy de origen ucraniano y toda mi familia es muy religiosa. Así fue que trabajé con madera y con una pasta que es especial para este tipo de labor. La tarea me llevó 20 días, con la terminación del color, el lavado del manto y el secado...", aseguró

Esta destacada restauradora añadió: "Hace un tiempo hice lo mismo restaurando el altar de Santa Ana de la 'Iglesia de San Pedro Telmo', que es la llamada 'Iglesia de Los Pescadores'.... Es una tarea vocacional muy hermosa.

Crónica informó en su momento del deleznable hecho.

La Bandera más Larga del Mundo

Con motivo de celebrarse el día de las Fuerzas Armadas de su país, la comunidad italiana residente en la Argentina hizo bandera: un gigantesco estandarte de 1.500 metros de largo por 5 de ancho con los colores nacionales (verde, blanco y rojo) fue paseado a través de la Avenida del Libertador desde la intersección de esa arteria con la calle Salguero hasta las instalaciones de la Sociedad Rural Argentina, donde culminaron los festejos.

La bandera, considerada la más grande del mundo, cuyo peso supera los 480 kilogramos y en su viaje al país fue custodiada por el batallón de alpinos, necesitó nada menos que de 3000 personas -ubicadas a ambos lados a un metro de distancia una de la otra- para ser movida durante el desarrollo de la caminata.

Es la tercera vez que la consigna, confeccionada tres años atrás, es utilizada para este tipo de acontecimientos: la primera ocurrió en Roma, la segunda en Nueva York y ahora en Buenos Aires, siendo estas dos de las ciudades con mayor cantidad de inmigrantes italianos en todo el planeta. Su paso, esta mañana, fue saludado efusivamente por más de 5.000 personas que se congregaron a la vera de Avenida del Libertador.

Durante el recorrido, además, hubo ropas, música y comidas típicas italianas, hechos festejados por todos los asistentes.

Tiene 1.500 Metros de Largo por 5 de Ancho; una Obra Hecha por Italianos

Cuando la caravana pasó por el monumento a Garibaldi se efectuó un homenaje y se colocaron en ese lugar una serie de ofrendas florales, siendo ese uno de los momentos más emotivos de toda la mañana.

Por otra parte, para solucionar todos los inconvenientes de tránsito que generó el traslado de la bandera, las autoridades municipales dispusieron que 150 auxiliares vecinales trabajaran en la zona afectada distribuyendo el tráfico.

Al acto de cierre, que tuvo lugar en el salón principal de la Sociedad Rural Argentina (SRA), asistieron el jefe de Gobierno de la ciudad Autónoma de Buenos Aires, Aníbal Ibarra, el embajador italiano en nuestro país, Giovanni Jianuzzi y el cónsul general de Italia en la Argentina, Vicente Palladino.

En sus discursos, todos destacaron la confraternidad ítalo-argentina, la mancomunión que existe entre las dos comunidades y la buena relación de ambos países. Recordaron, además, que buena parte de la sociedad argentina tiene descendencia italiana y que muchos italianos encontraron en nuestro país un lugar donde emigrar cuando pasaban penurias económicas en las duras épocas de guerra durante las décadas del 10, 20, 30 y 40.

La enorme bandera fue llevada desde Libertador y Salguero hasta la Sociedad Rural.

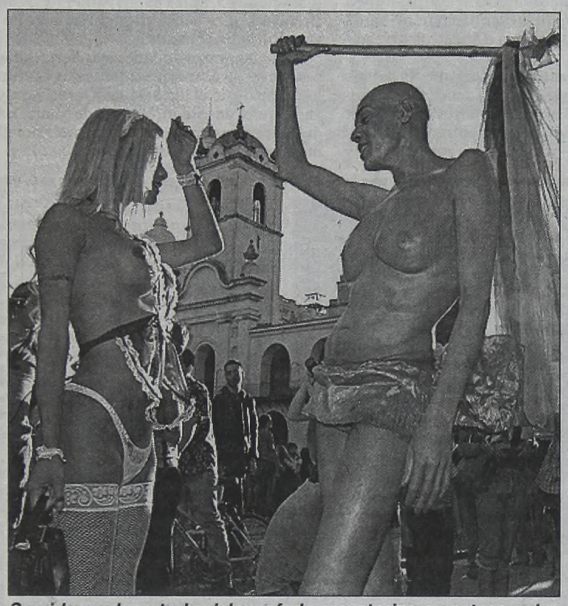

Semidesnudos y todo el desenfado caracterizaron esta marcha.

DEL ORGULLO CASI PASAN A LAS PIÑAS

La novena "Marcha del orgullo lésbico-gay-travesti-transexual y bisexual", desarrollada ayer en Plaza de Mayo con la idea de "reivindicar los derechos de los homosexuales argentinos y protestar contra la discriminación y la represión", se vio salpicada por la violencia cuando un peatón que pasaba por el lugar atacó verbalmente a los manifestantes, de quienes recibió una dura respuesta a la que solo pudo poner fin la intervención de la policía.

El transeúnte, de unos 60 años, circulaba por el centro porteño cuando observó la colorida y desfachatada movilización de la comunidad gay. El hombre increpó con dureza a quienes mostraban sus cuerpos sin ocultar su identidad sexual "diferente", provocando su inmediata reacción. Durante varios minutos, se generó una pelea "cuerpo a cuerpo" entre el sujeto y varios participantes de la marcha. La rápida entrada en escena de los uniformados -apostados allí, precisamente, para garantizar que todo se desarrolle con normalidad- puso a resguardo en ese momento la integridad física del encolerizado peatón. Sin embargo, cuando los policías volvieron a custodiar las esquinas, el hombre fue corrido por los manifestantes por un par de cuadras en las que recibió salivazos y golpes lanzados desde atrás. Uno de ellos logró derribarlo, aunque sin causarle graves consecuencias para su físico.

Pero eso no sería todo para el señor, ya que pocos minutos después fue abordado por miembros de la agrupación Hijos, integrada por hijos de desaparecidos durante la última dictadura militar que decidió apoyar activamente la movilización, quienes lo atacaron al grito de "fachista" y lo rodearon, pero sin pegarle.

La multitudinaria "Marcha del orgullo" recorrió la Avenida de Mayo desde Plaza de Mayo hasta el Congreso y, como es habitual, resultó un verdadero desfile de ropas sugerentes o con tonalidades extravagantes, cuerpos prácticamente al desnudo y algunas figuras verdaderamente esculturales.

En los discursos, mientras tanto, se repitió una y otra vez que "aunque algunas cosas cambiaron y la sociedad es más madura, continúan la discriminación y la represión contra los gays, especialmente contra los travestis".

"Queremos que se acabe la costumbre de manosear, encarcelar, torturar y hasta matar a una persona por el solo hecho de ser travesti o lesbiana" dijo uno de los travestis.

Para justificar le desnudez de sus senos o sus colas y los llamativos colores de la indumentaria y los maquillajes que usan, los manifestantes expresaron que "son los colores que existen en la sociedad. Nosotros nos animamos a mostrarnos tal cual somos porque desde siempre nos sacamos la careta".

Se hizo un minuto de silencio en memoria de Carlos Juárez, Vanessa Ledesma y Miriam, se leyeron cientos de saludos y adhesiones de diversas organizaciones y entidades y hubo abucheos para "las instituciones y personalidades más discriminadoras de la Argentina".

Sobre el final de la marcha hubo un show con baile y fuegos artificiales y se invitó a los concurrentes a "seguir teniendo levantadas las banderas de una lucha justa".

BINGO crónica

SERIE 057 JUEGA DESDE EL 30/10/2000 HASTA EL 5/11/2000

JUEGO Nº 7 DOMINGO 5 DE NOVIEMBRE DE 2000

ESTA SEMANA FINALIZA HOY DOMINGO 5 DE NOVIEMBRE, A LAS 22 HS.

PREMIO DE ESTA SEMANA: $10.000

02 22 31 56

60 69 74 86

HOY CON ESTE NUMERO DE LA SUERTE 4303871 UN PREMIO ESPECIAL

TELEFONO BINGO: (011) 4362-2037 Lunes a Viernes de 10 a 17 hs. Sábado: 14 a 20 hs. Domingo: 14 a 22 hs.

Los horarios de atención anunciados en esta grilla reemplazan a los publicados en las tarjetas

EDITORIAL SARMIENTO S.A. / VELTON S.A. 1999 SU REPRODUCCION TOTAL O PARCIAL POR CUALQUIER MEDIO ESTA PENADA POR LA LEY

La movilización gay derivó en incidentes. Por suerte, controlaron la situación.

En este lugar fue hallado el cadáver, un hecho que conmocionó a Rafael Castillo.

Una madre, tres criaturas y otra por venir que desde hoy no tendrán consuelo.

LA MATANZA: ASESINATO A SANGRE FRIA

Viejas Reyertas Laborales Entre Coordinadores del Plan Trabajar Terminaron mal Para Víctima de 30 Años

Un hombre que cumplía tareas como coordinador de los "Planes Trabajar" del partido bonaerense de La Matanza asesinó a sangre fría, de un balazo en la cabeza, a un joven que cumplía tareas similares a las suyas y dejando destrozada, por este bárbaro suceso, a toda la familia de la víctima, que integraban tres pequeños hijos mientras su mujer esperaba a un cuarto. El sangriento hecho tuvo lugar en la localidad de Rafael Castillo aparentemente por viejas desavenencias laborales y por estas horas está siendo intensamente buscado el homicida, que se dio rápidamente a la fuga luego de perpetrar este vil crimen.

La persona fallecida fue identificada como Darío Aníbal Sosa, de 30 años, que tenía tres pequeños hijos mientras que un cuarto está en camino. De acuerdo con lo comentado por sus propios familiares, que se encontraban totalmente destruidos en la casa velatoria, el joven era técnico mecánico, con secundario completo y que había trabajado en una empresa de computación hasta que la desocupación llegó a su casa por lo que se vio obligado a "changear" hasta que un vecino, José Hernández, más conocido como "Tuti", lo llevó a colaborar con él en los "Planes Trabajar" bonaerenses.

Los dos se conocían porque vivían en el barrio "El Torero", de Rafael Castillo, entre las calles Jorge De Kay y Beethoven, comenzando allí la relación aunque de acuerdo con algunos testimonios recogidos en la zona en algún momento se enemistaron e incluso apuntaron que "Tuti" era un hombre violento.

Daniel, el cuñado de la víctima, le contó hoy a *Crónica*: "Ayer, pasado el mediodía, Darío estaba en la verdulería y vino otro compañero del 'Plan Trabajar', llamado Fabián, que lo alertó: 'Tené cuidado porque el 'Tuti' está borracho, se peleó en la casa y anda diciendo que te va a matar...'. Darío se despreocupó pero cuando volvía para la casa, el "Tuti" estaba parado en la esquina mirándolo fijo. Allí decide acercarse y lo provoca, lo incita para ir a pelear. Darío se niega y le pregunta qué le estaba pasando, pero pese a ello, y como única respuesta, el "Tuti" extrajo un revolver de entre sus ropas y le descerrajó a sangre fría un balazo en la cabeza...".

En la capilla ardiente, el infortunado Darío Sosa, lacerante dolor de los familiares. La víctima fatal de tanta crueldad pagó caro la vieja disputa por motivos laborales con quien no dudó en asesinarlo.

Una de las más afectadas en el velatorio, como no podía ser menos, era la madre de Darío, que se presentó como Perla Enciso. En medio de la profunda congoja que la abatía, la mujer tuvo la suficiente entereza para recordar: "Debo seguir luchando por los tres hermosos nietos que me dio Darío, que son Ezequiel Darío, de diez años; Jessica Noemí, de nueve y Guillermo, de dos años e incluso su mujer está embarazada otra vez...". Luego, Perla dijo: "Mi hijo siempre quiso progresar pero ahora, con esta tragedia, no sé cómo va a hacer la familia para sobrevivir...".

Luego de perpetrado el vil crimen, Hernández se dio a la fuga en un coche Ford Falcon -presuntamente de su propiedad- y en este sentido el subcomisario Mario Rubén Sosa no le brindó a *Crónica* mayores detalles de lo ocurrido pero sí nos confirmó que dicho vehículo ya fue secuestrado al encontrarlo la policía bonaerense en la localidad de Merlo siendo por estas horas muy intenso el rastrillaje para dar con el paradero del homicida.

Cerca del mediodía los restos de Sosa fueron enterrados en el cementerio de General Villegas en medio de la profunda congoja de familiares y amigos que clamaban por justicia ante este bárbaro suceso que vuelve a poner en evidencia la inseguridad reinante en el Conurbano Bonaerense pero, además, los graves problemas sociales que llevan al desprecio de la vida.

No hay Seguridad que Alcance si el Preso es el "Tractorcito"

BAHIA BLANCA.- Más de 30 policías, dispuestos en derredor de una celda de seis metros cuadrados en un operativo cuya magnitud registra pocos antecedentes en esta ciudad, siguen custodiando al reapresado delincuente Daniel "Tractorcito" Cabrera, quien mañana deberá prestar declaración indagatoria ante la justicia local.

"El lunes se le tomará indagatoria al detenido, ya que primero se están cumpliendo otros trámites procesales en la Justicia provincial" explicó Alejandro Romero, secretario del juez federal 1 Alcindo Alvarez Canale.

Cabrera tendrá sí o sí que ser trasladado a la sede del juzgado bahiense porque la ley prohibe que preste declaración indagatoria en una comisaría, algo que obligará a diseñar un nuevo y gigantesco operativo de seguridad. "Aquí se lo interrogará por uso de documentos falsos y por el pedido de captura del juez federal Gabriel Cavallo por su fuga del Departamento Central de la Federal", apuntó el secretario.

El ladrón de bancos y blindados que sumió en el escándalo a la Policía Federal cuando se fugó de su Departamento Central en Capital Federal volvió anoche a dormir entre rejas después de 48 días de libertad clandestina.

"Pasó una noche tranquila en la comisaría" de Berutti 650, a diez cuadras del centro bahiense, explicaron fuentes policiales. Allí quedó incomunicado desde que se lo detuvo tras un robo a un banco local, del que ahora se convirtió en principal sospechoso. "Está alojado solo y no solicitó radio, diarios ni televisión", contó uno de los guardias que lo vigila.

La manzana de la seccional sigue rodeada por agentes de Infantería y del Comando Radioeléctrico, además de los guardias apostados en un auto particular en la puerta de la seccional. Frente a la seccional están todavía también el Fiat Uno en que se movilizaba Cabrera cuando fue detenido junto a su esposa embarazada de seis meses y el Ford Orion de sus acompañantes.

Respecto a quienes acompañaron a Cabrera en el supuesto robo a banco de ayer, tanto la policía como la Justicia pusieron en duda que se haya tratado de los dos paraguayos que se fugaron con él del Departamento Central de Policía y que están acusados del crimen del vicepresidente de su país, Luis María Argaña.

Madrugada Trágica: Acribillaron a un Joven

MENDOZA.- Un joven fue asesinado de un tiro en la cabeza en el departamento de Las Heras, en el norte de la capital mendocina, por un hombre con el que discutió y que ahora era intensamente buscado por la policía, informaron hoy fuentes de esa fuerza. Roberto Ceferino Herrera Ceballos, de 19 años, con domicilio en el barrio Reconquista, de Las Heras, fue hallado en las últimas horas muerto y con un disparo en la cabeza por un vecino que pasaba circunstancialmente por el lugar y que avisó a la policía, luego de tratar de atender a la víctima que yacía en medio de un charco de sangre. Los investigadores establecieron que Herrera había estado tomando cerveza junto a otros jóvenes en un bar de las inmediaciones, de donde se retiraron sin que se registraran incidentes.

Al parecer, hubo una fuerte discusión entre ellos a las pocas cuadras que terminó con el ataque con una pistola nueve milímetros a la víctima. Según la policía, el autor del crimen ya está identificado y sería atrapado en las próximas horas.

Embarazada "Atrapada" en Tiroteo

Le Dieron en el Abdomen en Monte Chingolo; Atraviesa el Séptimo mes de Gestación

Una mujer embarazada de siete meses resultó herida de bala en el abdomen al quedar atrapada en una pelea a tiros entre dos grupos en un barrio de Monte Chingolo, partido de Lanús, al sur del Gran Buenos Aires.

A última hora de esta tarde, la mujer identificada como Yolanda Arrego, de 27 años, se encontraba internada en el Hospital Vecinal de Lanús y estaba próxima a ser dada de alta.

En tanto, policías de la comisaría de Monte Chingolo que están a las órdenes del fiscal de Lomas de Zamora David Acevedo trabajan para identificar y detener al autor del disparo.

Todo se inició ayer cuando Arrego caminaba por los monoblocks ubicados en Echeverría y 9 de Julio de Monte Chingolo y quedó atrapada en una pelea entre dos grupos.

Uno de los disparos hirió a la mujer, quien está embarazada de siete meses, explicaron las fuentes.

La mujer fue asistida por su marido y trasladada al Hospital Vecinal de Lanús donde quedó internada.

Las fuentes explicaron que "la mujer se recupera y por milagro, la herida no complicó el embarazo".

Los investigadores determinaron que el proyectil que hirió a la mujer es de calibre mediano.

● PIZZERIA

Un hombre fue asesinado esta madrugada de tres balazos tras identificarse como policía, a pesar de que no lo era, mientras tres ladrones asaltaban una pizzería del partido de San Martín, en la que se encontraba con su mujer, informaron fuentes judiciales. El crimen ocurrió en la pizzería El Urbión, frente a la plaza San Martín, y la policía identificó a la víctima como Martín Cerizola, de 45 años.

Fuentes judiciales consultadas explicaron que todo se inició a la madrugada cuando tres ladrones armados entraron a robar a la pizzería ubicada en San Martín y Belgrano. En el lugar se encontraban varios clientes, entre ellos Cerizola con su mujer. De acuerdo con las fuentes los ladrones se acercaron a la mesa de Cerizola, quien por causas que se ignoran, se identificó como policía a pesar de que no lo era.

Tras el crimen, los ladrones escaparon con dinero que habían robado en el comercio.

● BAILE SANGRIENTO

CORDOBA.- Un baile popular, organizado en las instalaciones del estadio Sargento Cabral del barrio San Vicente para facilitar "la diversión de las familias", acabó en tragedia cuando un adolescente discutió con otro, de 17 años, y luego de una feroz pelea le asestó una puñalada que le provocó la muerte. El presunto homicida se encuentra detenido y a disposición del juez interviniente.

LAMENTABLE: PIBE SE AHOGO NADANDO EN RIO CORRENTINO

CORRIENTES, 5.- Un joven de 15 años murió ahogado cuando se bañaba en el río Corrientes, cerca de la ciudad de Esquina, 300 kilómetros al sur de la capital provincial y ya suman tres las víctimas en circunstancias similares en los últimos cuatro días, informó hoy la policía local.

La nueva víctima fatal fue identificada como Ramón Antonio Morel, de 15 años, quien ayer se encontraba bañándose en el curso de agua e imprevistamente desapareció de la superficie, siendo su cuerpo hallado poco después por personal policial.

Con este caso son tres los que se produjeron en los últimos cuatro días, según los informes policiales, ya que el viernes pasado ocurrió lo mismo en Mburucuyá y Mercedes, donde murieron otros dos jóvenes de 14 años y un hombre de 60.

Por ello, la policía alertó a los bañistas sobre los riesgos de bañarse en zonas no conocidas, sobre todo en estos momentos donde se registran crecientes en la mayoría de los cursos de agua de la provincia, como consecuencia de las últimas lluvias.

Las autoridades locales tuvieron que extremar los recaudos y reclamar prudencia debido a que, tanto las playas de la capital provincial como la de los principales ríos del interior, se pueblan de bañistas por la llegada de la temporada estival y el intenso calor que se registra en esta época.

ARRESTAN EN JOSE C. PAZ AL VIOLADOR DE UNA SOBRINITA

Un menor de 15 años que violó reiteradas veces a su sobrinita de solo 9 años, fue detenido en el Barrio Frino de José C. Paz. La denuncia contra el adolescente la realizó su propia hermana y madre de la nena, donde convivía la familia.

El barrio se conmocionó cuando en horas de la noche arribaron a la vivienda de esta familia efectivos de la policía bonaerense que luego de permanecer un rato en el interior de la casa salieron con el menor tratando de "cubrirlo" para que no lo observaran los curiosos que se habían arrimado hasta la casa.

Por razones jurídicas la policía de José C. Paz, no informó ni la dirección, ni el apellido de los protagonistas, al tiempo que le daba inmediata intervención al Juzgado de Menores Nº 2 de San Martín.

Más allá de la protección que exige la ley para con los menores, trascendió que el precoz violador venía abusando de la nena desde hace más o menos un año atrás, sometiéndola cuando se quedaban solos.

Tiempo después la madre de la chica y hermana del adolescente, comenzó a sospechar e interrogó a su hija, pero ésta por temor le decía que sólo "jugaban y que no le ocurría nada". Pero, las sospechas aumentaban hasta que la madre comprobó qué era lo que realmente sucedía. Sin dudarlo un momento fue hasta la seccional de policía y denunció los hechos.

VENENOSA ARAÑA MATO A UNA CRIATURA

SAN JUAN, 5.- Una niña de 11 años murió al ser picada por una araña extremadamente venenosa sin que se le suministrara a tiempo el antídoto, según se informó aquí.

La niña María Antonella Pinto falleció ayer a la madrugada tras ser sometida de urgencia a una intervención quirúrgica en el hospital Humberto Notti de la provincia de Mendoza, hasta donde fue trasladada el viernes para que se le suministrara el suero que, de haber llegado a tiempo, le podría haber salvado la vida.

Según informaron en la sala de urgencia del Hospital de Niños local, la niña arribó a ese centro asistencial el jueves pasado y, por los síntomas que presentaba, estaba por demás claro que había sido picada un día antes por una araña.

El insecto es del tipo "Loxosceles Laeta" y, de acuerdo, con los especialistas, se trata de una especie en extremo peligrosa que exige tratar a sus víctimas en las seis horas siguientes a la mordedura.

Según las sospechas de los familiares de la pequeña víctima, el fatal desenlace de la picadura se habría producido a raíz de un diagnóstico erróneo del médico que atendió a la menor el mismo día en que se comenzó a sentir mal. El jefe de Clínica Médica del Hospital de Niños, José Dorgan, relató hoy que la chica ingresó al centro asistencial con el vientre hinchado y una pintita en el ombligo recién el jueves, cuando ya habían pasado más de 24 horas de la picadura. "Cuando notamos la mordedura, que tenía la piel colorada y que no orinaba, supimos que había sido picada por una de las dos arañas más peligrosas que se pueden encontrar en la provincia: la llamada 'viuda negra' o la 'Loxosceles Laeta'", explicó el facultativo.

A pesar de los esfuerzos de los médicos por buscar el antídoto, no se pudo encontrar el suero antiarácnido específico para la niña en toda la provincia, por lo que recién el viernes por la tarde se la trasladó a Mendoza cuando les informaron a los médicos que el hospital Notti podía recibir el suero del hospital Lagomaggiore.

Sin embargo, María Antonella no logró superar la operación a la que fue sometida de urgencia y falleció por una insuficiencia renal grave, ya que el veneno de la "Loxosceles Laeta" impide la coagulación de la sangre y detiene el funcionamiento renal y hepático de sus víctimas.

Rey de los Degenerados

CORDOBA.- Un hombre de 30 años que violó a una mujer en una vivienda de la capital cordobesa era hoy buscado intensamente por la policía local, informaron fuentes de la institución.

El individuo, cuya identidad no se divulgó, abusó de la mujer de 66 años ayer en una vivienda del barrio Maldonado de la capital provincial. Según la policía, el ahora prófugo residía en una casa ubicada a metros de la de la víctima, y aprovechando el conocimiento de la víctima no tuvo problemas para ingresar al domicilio para cometer su repugnante delito.

Mediante un amplio operativo de rastrillaje, la policía buscaba ahora al hombre, que tiene además un frondoso prontuario en el cual figuran delitos contra la propiedad y otros de instancia privada, quien no sería ajeno a una serie de hechos de esa índole cometidos últimamente en la ciudad. Los investigadores consideran un hecho que en las próximas horas, el sujeto caiga bajo la acción policial.

JUICIO ORAL POR EL ASESINATO DE JUBILADO

Escena del crimen del jubilado en el barrio El Mondongo. Se acerca el juicio.

Mañana la Sala I de la Cámara Penal de La Plata dará comienzo al juicio oral por el asesinato del jubilado Rodolfo Ravagliate ocurrido el 30 de agosto de 1998 cuando se resistió a un asalto en su domicilio ubicado en calle 67 entre 117 y 118 en el barrio "El Mondongo" de esa ciudad.

A las 8 de la mañana está previsto que se inicie el proceso por el cual están imputados Oscar Néstor Falcón y Jorge Sebastián Brunet quienes estarán en el banquillo de los acusados.

Los fiscales que llevarán adelante la acusación serán Ruben Sarlo y Gustavo Lambruschini mientras que la defensa la ejercerán Silvia Etchemendy y Gustavo Kraiselburd. El domingo 30 de agosto de 1998 dos hombres y una mujer se presentaron en la casa de Rodolfo Ravagliate con la excusa de traer un mensaje de parte de un amigo. Ya en su interior amenazaron con armas de fuego al jubilado de 74 años y a su esposa Amalia Norberta Arrastoa de 68 años y les exigieron dinero y objetos de valor. Según el testimonio posterior de Arrostoa, su esposo se resistió, sacó un revólver 38 y disparó sobre sus asaltantes. Con esa arma hirió a uno de los desconocidos pero éste a su vez alcanzó a efectuar los dos disparos que mataron a Ravagliate. Su mujer también resultó herida por los ladrones. Luego del homicidio los ladrones se dieron a la fuga.

La investigación judicial apuntó a localizar a los asesinos y al tomarse conocimiento que un hombre herido en el pecho había ingresado en el Hospital Gutiérrez se procedió ordenar su detención. Se trataba de Oscar Falcone. Más tarde pudo ubicarse un automóvil Fiat 147 en el que presumiblemente se movilizaban los delincuentes de acuerdo con declaraciones de los vecinos de la víctima y a partir de la localización de ese vehículo pudo detenerse a su propietario Jorge Brunet en una vivienda de Ensenada que fue allanada.

Ambos sujetos mantenían una estrecha relación por lo que se dedujo que podrían haber actuado en connivencia. Respecto de los otros dos compinches de los imputados no hubo mayores pruebas y dos personas implicadas en el caso debieron ser sobreseídas por la Justicia.

TENSION POR OTRO ASALTO CON REHEN

Un delincuente fue protagonista en Arrecifes, de una historia que llegó a buen término de pura providencia, ya que el sujeto para atracar un negocio, primero asaltó a una mujer que tomó como rehén, se le subió al auto junto con un cómplice y la mantuvo con él mientras realizaba el robo a un comercio. Finalmente rodeado por la policía tras una persecución en la que no hubo disparos por parte de los patrulleros que lo perseguían para no herir o matar a la joven y luego de una tensa negociación de coche a coche, el sujeto se entregó.

Robaron el Auto a una Mujer y la Utilizaron Como Escudo

El episodio comenzó cuando María Bernardo de 28 años a bordo de un Ford Fiesta fue rodeada por dos sujetos en la esquina de Dardo Rocha y Ramón Lorenzo, de esa ciudad. Inmediatamente los dos individuos se metieron adentro del auto y apuntándola con un arma de fuego le gritaron que arrancara. Unas cuadras más adelante, la obligaron a pasar al asiento de atrás, mientras uno de ellos continuaba la marcha.

Según trascendió por relatos de la misma mujer, el dúo se dirigió luego hasta un comercio de la zona y uno de los sujetos se quedó en la puerta, mientras que el otro ingresaba con ella como "escudo". Consumado el atraco el sujeto salió y nuevamente ascendió al auto para darse a la fuga.

Realizada la denuncia varias comisiones policiales salieron en busca del rodado al que localizaron minutos después. Cuando se les dio la voz de alto, uno de los delincuentes se arrojó del coche mientras que el que estaba al volante con la mujer en el asiento trasero emprendió una desesperada fuga.

Así por varias cuadras el coche fue perseguido por dos patrulleros, mientras otros iban tratando de cortarle las salidas de la ciudad. En esta alocada carrera la policía no efectúo disparos contra el rodado, sabiendo que en el mismo había una mujer que no tenía nada que ver con los maleantes. Luego de un recorrido bastante prolongado el Ford Fiesta se vio "encerrado" por otros móviles policiales.

Allí comenzó una corta pero tensa negociación para que se entregara. Al cabo de unos minutos el sujeto, cuya identidad no fue suministrada aún, optó por abrir la puerta y salir con los brazos en alto. Adentro estaba ilesa pero muy shokeada María Bernardo, protagonista inocente y casual de un caso que pudo haber tenido un final dramático.

Tanto es así que uno de los oficiales que intervino en el hecho manifestó que "cada segundo que pasaba no se sabía cómo terminaba esto.

Además no había otro medio que gritar de coche a coche para hacer entrar en razones al sujeto y se sentía el llanto de la mujer".

Primeras pericias policiales en el vagón donde se encontraron los restos.

Tolosa: Macabro Hallazgo de Cadáver Carbonizado

El cadáver carbonizado de un hombre fue hallado en un viejo vagón de carga abandonado en la estación Tolosa. Hasta ahora la policía en su primera investigación realizada en el lugar se inclina para transitar la investigación de un asesinato y luego una brutal incineración del cuerpo en otro lugar para después ser trasladado hasta donde lo encontraron. Por lo demás hasta el momento solo se puede señalar que trata de un hombre de unos 50 años, y que posiblemente vivía en ese vagón, al igual que otros vagabundos. Con menos fuerza aparece la hipótesis de que se trataría de un ajuste entre elementos marginados.

De todas maneras algo curioso aparece en la mesa de los investigadores y es el elemento que se utilizó para quemar el cadáver. No era un liquido sino una especie de pasta de alta combustión utilizado en industrias muy especiales. Además se estima que el cuerpo fue untado primero y luego quizás cubierto por cartones o madera y finalmente quemado. Esto parece tener algún asidero, según una fuente, ya que desde el tronco para abajo las quemaduras son mas débiles. Además no se hallaron huellas de violencia en el mismo. Por lo demás hasta que no se conozcan los resultados de la autopsia "todas pueden ser conjeturas", manifestó uno de los oficiales que concurrió al lugar.

En ese sentido también se señaló que recién el resultado de esta autopsia podría estar dentro de 48 horas, ya que debido al estado en que quedo el cuerpo se hace mas dificultosa. Agregando que en estos casos hay que congelar prácticamente el cadáver para después hacer los análisis correspondientes.

Mas allá de todo esto la policía local está rastrillando la zona en busca de algunos vagabundos que deambulan por el lugar para ver si puede aportar alguna pista. Un elemento que juega en "contra" del esclarecimiento de este crimen es que el mismo según los primeros peritajes habría ocurrido hace unos diez o quince días atrás.

EL MARTES Y TODOS LOS MARTES

EL MEJOR SUPLEMENTO DE NUMEROS Y DESTINO. RECLAMESELO SIN CARGO A SU CANILLITA CON TODAS LAS EDICIONES DE

crónica

Más Sangre en Medio Oriente

GAZA, 5 (Télam y SNI).- Un palestino fue muerto hoy por soldados israelíes y otros catorce resultaron heridos en Gaza y Cisjordania, en una nueva jornada de violencia en Medio Oriente, informaron fuentes palestinas.

Majer Mohammad Asseidi, de 16 años, fue alcanzado de un balazo en la cabeza y murió en el hospital Shifa de Gaza, según las fuentes. Esta nueva muerte eleva a 178 el número de personas que fallecieron, en su mayoría palestinos, desde el 28 de setiembre.

Otros siete palestinos resultaron heridos en la franja de Gaza por soldados israelíes y el mismo número se registró en el asentamiento judío de Tekoa, en el distrito cisjordano de Belén.

Por otra parte, el grupo integrista palestino Hamas y el Frente Popular para la Liberación de Palestina (FPLP) exigieron hoy a Arafat que no viaje a Washington para entrevistarse con el presidente estadounidense, Bill Clinton, en una reunión prevista para el próximo jueves.

También el primer ministro israelí, Ehud Barak, tiene previsto entrevistarse con Clinton dos días después. El ministro israelí de Cooperación Regional, Shimon Peres, se manifestó esta mañana convencido de que Arafat "hace un esfuerzo sincero por reducir los enfrentamientos", pero dijo que "no controla totalmente el terreno y necesita algunos días más". Peres y Arafat alcanzaron el pasado jueves un acuerdo para el cese de las hostilidades, cuyo anuncio se aplazó por divergencias de último momento y después por un atentado en Jerusalén que dejó dos muertos y una decena de heridos.

El ministro israelí declaró a la radio estatal de su país que Arafat le dijo que no puede calmar los ánimos mientras continúan los entierros de palestinos muertos en Cisjordania y Gaza. Peres afirmó que "no hay más remedio que continuar las negociaciones para tratar de alcanzar un tratado de paz".

Con motivo del entierro de otros dos palestinos de la aldea de Hizme, a las afueras de Jerusalén oriental, se convocó para hoy a una huelga general en ese sector de la ciudad. Peres participará hoy en la inauguración de un parque de París que llevará el nombre del asesinado primer ministro israelí Isaac Rabin, ocurrido hace cinco años, y mañana lunes se entrevistará con el presidente francés, Jacques Chirac.

Se Reanudaron los Incidentes y un Joven Palestino fue Víctima Fatal: Suman 178

WASHINGTON ES ESPERANZA DE PAZ

JERUSALEN, 5 (Reuters).- Las esperanzas de paz para el Oriente Medio se volcaron hoy hacia Washington, ya que palestinos e israelíes dijeron que podrían visitar Estados Unidos pronto para sostener conversaciones encaminadas a poner fin a la violencia.

En Tel Aviv, cientos de miles de israelíes se congregaron ayer para conmemorar el quinto aniversario de la muerte del líder israelí Isaac Rabin, asesinado por un judío de extrema derecha que se oponía a su negociación de tierra por llegar a la paz con los palestinos.

El primer ministro israelí, Ehud Barak, dijo en el acto que podría viajar a Washington "probablemente la próxima semana", en un esfuerzo por llevar "paz y tranquilidad" a la región.

Ehud Barak instó al líder palestino Yasser Arafat a regresar a la búsqueda de una "paz de la valentía" para poner punto final al sangriento conflicto que envuelve a ambos países en una lucha que parece ser interminable.

El asesor de Arafat, Nabil Abu Rdainah, dijo por su parte que el presidente estadounidense Bill Clinton llamó por teléfono a Arafat ayer para invitarlo a la Casa Blanca el jueves próximo, dos días después deque se lleven a cabo las elecciones en los Estados Unidos.

El embajador estadounidense en Tel Aviv, Martin Indyk, dijo a Radio Israel que el presidente Bill Clinton se reuniría con los líderes "en los próximos días" para analizar cómo se puede reactivar el paralizado proceso de paz.

Este nuevo intento de paz para Oriente Medio ha renovado las esperanzas de un posible fin a más de un mes de cruentos enfrentamientos en los que por lo menos 171 personas, casi todos palestinos, han muerto.

ARAFAT DIJO "SI"

JERUSALEN, 5 (Reuters).- El presidente palestino Yasser Arafat aceptó una invitación para reunirse el jueves con el presidente estadounidense Bill Clinton en Washington, anunció el domingo un ayudante del líder árabe. El asesor de Arafat, Nabil Abu Rdainah, dijo que "el presidente Yasser Arafat viajará a Washington para entrevistarse con Clinton el 9 de noviembre. Aceptó la invitación que le hizo el presidente Clinton.

"La visita es importante porque está relacionada con el proceso de paz y para discutir la continuación de los ataques israelíes contra los palestinos", indicó Abu Rdainah. Clinton está procurando reuniones separadas con Arafat y con el primer ministro israelí Ehud Barak para tratar de poner fin a más de cinco semanas de derramamiento de sangre y revivir el proceso de paz del Oriente Medio.

Loco, Matasuegra y Suicida

ATENAS, 5 (Télam-SNI).- Un hombre descripto como un desequilibrado mental que secuestró un ómnibus con 33 turistas japoneses en el Peloponeso, murió hoy tras arrojarse del séptimo piso del edificio de la policía en Atenas.

Previamente, Christos Kendiras había asesinado ayer con un fusil de caza a su suegra de 77 años y a un amigo de 43, y luego incendió su automóvil y secuestró un ómnibus cuando el conductor se detuvo a ofrecerle su ayuda. La policía informó que Kendiras, de 48 años, falleció cuando era transportado al hospital.

Kendiras esperaba que le fueran tomadas las impresiones digitales para ser entregado a la fiscalía en Atenas, pero en un descuido de segundos de los dos funcionarios que lo custodiaban, logró abrir una ventana y saltar al vacío. "No ha sido un buen momento para la policía", dijo Dimitris Efstathiadis, secretario general del Ministerio de Orden Público a una emisora de radio en Atenas. El secuestro terminó pacíficamente cuando Kendiras se entregó tras dejar en libertad a los 33 turistas.

Cercaron a Bomba Humana

BERLIN, 5 (DPA).- La policía alemana parece haber estrechado el cerco en torno a Frank Schmoekel, un hombre de 38 años que fue condenado por violación de una menor e intento de asesinato y logró escapar.

Schmoekel, que cumplía su condena en una clínica psiquiátrica y fue calificado días atrás por la policía como "bomba de tiempo humana", logró fugarse el pasado día 25.

Schmoekel hirió a su madre y a los dos enfermeros que le acompañaban y comenzó una fuga por el este de Alemania, durante la cual mató a un hombre de 60 años.

Hoy, la policía afirma haber descubierto en Grossdubrau, cerca de Bautzen, un campamento que fue utilizado, según todos los indicios y la versión de algunos testigos, por Schmoekel.

Las fuerzas del orden, que han desplegado a 650 agentes para realizar una de las redadas más intensas de los últimos años, encontraron allí una escopeta de aire comprimido, dos cajas de herramientas, guantes, un saco de dormir y una botella de alcohol.

"VIDEO CALIENTE" DE LADY DI

Estarían Bien Guardadas en Suiza Escenas Fuertes Haciendo el Amor con Hewitt

Lady Di volvió a la noticia pero por cosas "non sanctas".

BERLIN, Alemania, 5 (ANSA).- Un apasionado encuentro amoroso entre la difunta princesa de Gales, Diana Spencer y su amante James Hewitt, quedó registrado íntegramente en un videocasete que permanece guardado en una caja de seguridad de un banco suizo, revelaron dos diarios alemanes.

Las publicaciones "Bild" y "B. Z." apoyaron la noticia en la confesión de quien, presuntamente, grabó esas escenas, un ex mariscal de la marina británica llamado Glyn Jones, de 47 años.

"Filmé a la princesa Diana mientras mantenía sexo con Hewitt. Una copia del video está en una caja de seguridad de un banco en Suiza...", dijo Jones, citado por ambos periódicos. El encuentro amoroso, según las fuentes, tuvo lugar en el otoño boreal de 1988 en "The Sheilings", una residencia de campo de la madre de Hewitt, en el barrio inglés de "Ebford".

Glyn Jones, veterano de las guerras de las Islas Malvinas y de Irlanda del Norte, integraba entonces una unidad especial antiterrorismo de la "Royal Marine".

"Un Mayor me dijo que debía tener bajo control a la pareja, observarlos minuto a minuto y captar todo lo que hicieran en video. Yo pensé que se trataba de una medida preventiva de seguridad ante la posibilidad de un atentado del IRA...", dijo Jones al "Bild".

Asistido por cuatro marines, Jones cumplió al pie de la letra la misión, hasta que "un viernes, entre las 22.30 y las 22.45, la pareja llegó a la casa a bordo de un auto, un Jaguar...".

"Hewitt y Diana viajaban en el asiento posterior. Bajaron del vehículo, se besaron apasionadamente bajo un gran árbol y allí comenzó la acción. Diana tenía una amplia chaqueta de equitación y debajo, nada. Heweitt vestía solamente una camisa...", narró Jones. "Hicieron el amor de manera apasionada y cada detalle quedó registrado y filmado...", aseguró

En la misma caja de seguridad del banco suizo donde permanece guardado ese video, se encontrarían otros que mostrarían encuentros similares de Diana con un guardaespaldas y con otros hombres, dijo Jones.

CATOLICO PODRIA OCUPAR EL TRONO

LONDRES, 5 (EFE).- La prohibición que pesa sobre los católicos para ocupar el trono británico quedará eliminada tras la aprobación de la nueva Ley de Derechos Humanos, asegura hoy domingo el periódico "The Sunday Telegraph".

La Ley de Sucesión de 1701 prohíbe al heredero del trono convertirse al catolicismo o casarse con una persona de esta confesión pero no veta el matrimonio con un representante de ninguna otra fe religiosa.

Pero los expertos apuntan que estas disposiciones violan la nueva Ley de Derechos Humanos, que entró en vigor en el Reino Unido el pasado 2 de octubre.

El artículo 12 de esta ley concede a toda persona el derecho de casarse con quien quiera y el artículo 14 establece que no se puede discriminar a nadie por razones religiosas.

El abogado experto en derechos humanos Neil Addison declaró al periódico que "la Ley de Sucesión viola de modo muy claro la Ley de Derechos Humanos. Si se denunciara ante los tribunales, ese caso tendría todas las de ganar".

"Si el príncipe Carlos de Inglaterra, el actual heredero al trono, o su hijo mayor, el príncipe Guillermo, quisieran casarse con una católica tendrían todo el derecho del mundo según la ley de Derechos Humanos".

La Ley de Sucesión de 1701 se redactó para garantizar que el soberano británico fuese protestante, después de que el rey católico Jacobo II fuera destronado en 1688 por su hija Mary, protestante.

Según el periódico, el Partido Nacional Escocés ya planea llevar el caso ante los tribunales.

El Gobierno británico, asegura el dominical, no quiere precipitarse en la reforma porque abolir el veto a los católicos podría significar que la reina Isabel II de Inglaterra tuviera que jurar de nuevo la Corona.

Igualmente sería necesaria la reforma de la ley de 1703 que consagra la unión entre Inglaterra y Escocia, y la ley de 1931 que establece la moderna Commonwealth, la mancomunidad de naciones de habla inglesa.

BUSH-GORE EN LA CUENTA REGRESIVA

WASHINGTON, 5 (EFE).- Mientras las encuestas siguen indicando que las diferencias entre ambos candidatos es de dos a cuatro puntos favorables a George Bush, con una pequeña ventaja para Al Gore en estados claves como Florida, Michigan o Pensilvania, Florida y Pensilvania serán los lugares en los que hoy, los aspirantes republicano y demócrata tratarán de arañar hasta el último voto. Cabe destacar que el número de indecisos todavía es muy alto.

En la cuenta regresiva a las elecciones del martes en este país, observadores políticos mantienen su creencia que cualquiera de los dos puede ganar y la victoria o derrota de republicanos y demócratas abrirá una nueva era conservadora en el país o mantendrá la línea progresista moderada de los últimos ocho años del Gobierno de Bill Clinton.

George Bush tiene asegurado hasta el voto de los conservadores porque toda la maquinaria del Partido Republicano se ha volcado con su protegido desde hace casi más de año y medio, cuando el "establishment" conservador decidió que el gobernador de Texas era su hombre para acabar con la era Clinton.

En una campaña frenética, Bush ha estado muy por encima del nivel que se esperaba, gracias en parte al excelente equipo que le rodea, muchos de ellos heredados de su padre.

Porque es indiscutible que George W. debe todo a su apellido y a su padre, el ex presidente, al que ha seguido metódicamente sus pasos. Desde estudiar en la Universidad de Yale, a la entrada en el negocio del petróleo y ahora la lucha por la Casa Blanca.

El candidato republicano no es sólo hijo de un ex presidente, sino que además es hermano del gobernador de Florida, Jeff, nieto de senador y pariente en mayor o menor grado de otros quince presidentes de Estados Unidos.

Pisaron la Recta Final, Mientras las Ventajas no son Categóricas y Mandan los Indecisos

En caso de vencer el martes, George W. sería el segundo hijo de un presidente que llega a la Casa Blanca. El sexto presidente de EE.UU., John Quincy Adams, fue el hijo del segundo presidente, John Adams.

Con George W. y Jeff se ha perpetuado, de esta forma, una dinastía política comparable a otros apellidos ilustrísimos de la política norteamericana: Kennedy, Roosevelt, Rockefeller u otros de las últimas décadas como Daley, en Chicago; Cuomo, en Nueva York, o la pareja que forman el reverendo Jesse Jackson y su hijo.

Gore tiene menos "pedigree", pero toda su vida se ha preparado para este martes 7 de noviembre. Su padre y su madre eran de familias humildes, pero Albert Gore, padre, llegó a senador por el estado de Tennessee y durante décadas fue un influyente político que educó meticulosamente a su hijo para llegar a lo más alto.

Su preparación es intachable y su experiencia política son toda una garantía. En cualquier otra circunstancia, y con el país inmerso en un extraordinario período de prosperidad, Gore debería haber arrasado en las elecciones del martes.

Pero su contradictoria personalidad y su distanciamiento del hombre de la calle le impiden ser adorado y respetado como lo es y ha sido Bill Clinton y Ronald Reagan.

Justamente el don de gentes que tiene Bush le falta a Gore y lo que a Gore le sobra, experiencia y conocimientos minuciosos de todo tipo de temas, carece el gobernador de Texas.

Pero, según una encuesta de la cadena de televisión ABC, dos terceras partes de los norteamericanos irán a votar pensando más en el carácter y personalidad del candidato que en los programas.

Tennessee Puede ser el Gran Bochorno Para Al

NASHVILLE, EE.UU., 5 (EFE).- Aunque se califica a sí mismo como "hijo del sur", pocos creen en Tennessee que el demócrata Albert Gore pertenezca a un estado que reivindica ser la cuna del rock and roll y que alberga la capital de la música "country". Al Gore, candidato a la presidencia de EE.UU. y actual vicepresidente, podría afrontar una bochornosa derrota si el próximo martes no se impone en este estado, por el que fue congresista durante 16 años.

"La verdad es que ha pasado la mayor parte de su vida en Washington...", resumió Bobby Stylin, que regenta un pequeño bar en la calle 16 de Nashville, a pocos metros del museo "Country Music Hall of Fame", un auténtico lugar de peregrinación para los amantes de ese género musical. Pese a todo, Stylin aseguró a EFE que votará por Gore, nacido en la capital estadounidense hace 52 años, porque "no quiero que cambien las cosas, me gusta cómo van...".

Pero las encuestas señalan que el político demócrata con raíces en la pequeña localidad de Carthague (Tennessee) puede ver cómo los once electores del estado van a parar el día 7 al republicano George W. Bush, aunque por un estrecho margen.

Frente a los 54 delegados que concede California o los 33 de Nueva York, esos once votos de Tennessee pueden suponer una victoria moral para un político que, desde que hace 25 años comenzó su carrera, nunca ha perdido una elección en este estado sureño. Gore fue elegido representante de la Cámara baja para dos mandatos, disfrutó de otros tantos como senador y logró imponerse en 1992 y 1996 cuando acompañó a Bill Clinton.

"Tenemos confianza en que los lograremos, nuestras encuestas indican que es bastante posible que Bush consiga más votos en todo el país, pero que pierda en número de delegados electorales...", aseguró a EFE un portavoz de la campaña electoral de Gore.

La sede de la campaña demócrata está ubicada desde hace ocho meses en una zona algo despoblada a las afueras de Nashville, lejos de los peregrinos del "country" que pueblan el centro de la capital de Tennessee con sus sombreros vaqueros y sus botas, siguiendo los pasos de sus estrellas favoritas. El vicepresidente se ha calzado también unas botas de cuero y en los últimos días ha recorrido en varias ocasiones Tennessee para tratar de evitar una victoria de Bush en el estado por el que también fue senador su padre, Albert Gore, ya fallecido.

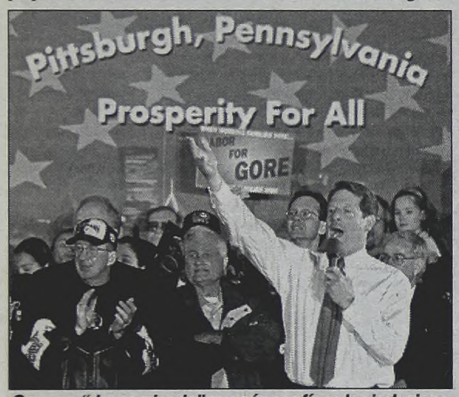

Gore, un "descamisado" que aún confía en los indecisos.

GANA EN TEXAS PERO EN AUSTIN...

Por ahora, los números se inclinan por Bush frente a la inminencia de comicios yanquis. Los observadores destacan que en Austin le costará superar a su rival, aunque Texas marca un predominio claro. Horas expectantes.

AUSTIN, EE. UU., 5 (EFE).- El espíritu individualista de Texas está en el corazón de la personalidad y la campaña de George W. Bush, quien emplea su etapa como gobernador de este estado como escaparate de lo que hará si es elegido presidente.

Bush, que hoy domingo recorre Florida, gobernada por su hermano Jeb, ha usado durante toda su campaña su etapa como gobernador para explicar las medidas que ha puesto en marcha en Texas, según él con éxito, y que serán las que aplicará si llega a la Casa Blanca. Porque aquí, como gobernador, es donde el candidato republicano ha tenido su única experiencia de gobierno, que los demócratas consideran un desastre y los republicanos un éxito que debe extenderse al resto del país.

Texas es tan contradictoria y llena de contrastes como el gobernador republicano que está a punto de enviar a la presidencia, un hombre de apellido famoso y respaldado por todo su partido, pero a quien le cuesta demostrar que tiene el peso específico necesario para el cargo.

Este es el segundo estado más grande de EE.UU., mayor que muchos países (supera con mucho a España o Francia), y para los texanos no hay duda de que, igual que su tamaño, el carácter de esta tierra "es diferente".

Y aunque no hay duda de que Bush ganará abrumadoramente en este Estado el próximo martes, parece que no lo hará en Austin, su capital. "Texas es muy conservador y Austin es una isla de progresismo. No ganará aquí", declararon varios residentes de la ciudad. Lugar legendario de vaqueros y petroleros, es el paraíso del individualismo de los viejos tiempos de la frontera con el Viejo Oeste.

"ARMO" FLOR DE DESASTRE

PARIS, Francia, 4 (EFE).- Las autoridades francesas anunciaron hoy, que hacen responsables al armador del carguero italiano "Ievoli Sun" y a sus aseguradoras de garantizar la integridad del barco hundido a 35 kilómetros de las costas de Normandía (noroeste de Francia). La Prefectura Marítima regional de la costa del noroeste de Francia instó al armador Marnavi Spa a que garantice la seguridad del navío.

Según las directrices enviadas, Spa tiene que "tomar todas las medidas apropiadas para proceder a las investigaciones necesarias", con el fin de que el barco y su carga "dejen de constituir cualquier peligro en un plazo de tres semanas".

El portavoz de la Prefectura (delegación del Gobierno), el contraalmirante Laurent Mérer, señaló que la organización ecologista "Greenpeace" deberá ofrecerse al armador para poder participar en las operaciones de investigación, como los otros prestatarios de servicios. Estas palabras han indignado a la asociación, que puso medios técnicos y humanos a disposición de la Armada francesa para evaluar los riesgos del naufragio del "Ievoli Sun", con 6.000 toneladas de productos químicos, 4.000 de ellos estireno.

Esta mañana, una patrullera de vigilancia marítima detectó una mancha irisada de unos 3,6 kilómetros de longitud por 300 metros de anchura, probablemente de gasóleo. Se encontraba a 3,6 kilómetros de la playa de Urville, en la costa de Normandía, informó la Prefectura Marítima.

El capitán Jerome Urulin, de la Prefectura Marítima, dijo que el remolcador "Alcyon", especializado en el bombeo, se prepara para hacer frente a la contaminación en la zona.

LO QUE BUSCABA ERA "CAJA NEGRA"

MURMANSK, Rusia, 5 (EFE).- Un buzo entró hoy en la cuarta cámara estanco del naufragado submarino nuclear ruso "Kursk", que yace a 108 metros de profundidad en el mar de Barents, informó la Armada rusa. El parte oficial comunicó que el buzo sólo pudo adentrarse un metro debido a la prácticamente nula visibilidad en el interior del sumergible.

Según las observaciones de este buzo y las filmaciones anteriores con cámaras automáticas, las destrucciones en este compartimento cuatro son numerosas, aunque inferiores a las registradas en la cámara tres.

Las misteriosas explosiones en la proa que hundieron el "Kursk" el pasado 12 de agosto con 118 tripulantes a bordo rompieron los tabiques entre los camarotes, las salas de descanso y la cocina.

El pretexto oficial para investigar el cuarto compartimento es buscar los restos de una docena de marinos que estaban allí en el momento del naufragio.

Sin embargo, varias filtraciones oficiosas señalaron que el verdadero objetivo es el sistema de control de daños, análogo a las llamadas "cajas negras de los aviones", que podría suministrar a la Armada datos sobre las causas de la catástrofe.

Además, fuentes navales subrayaron que la escotilla entre el cuarto y el tercer compartimentos permanece "casi intacta" tras las explosiones, y adelantaron que los buzos pueden intentar penetrar en la cámara tres a través de la cuarta.

Tal operación confirmaría la preocupación de la Armada por los secretos militares, pues en el tercer compartimento están los códigos de misiles y equipos de comunicaciones que los buzos, al parecer, no pudieron alcanzar cuando trabajaron allí hace tres días.

En aquella ocasión, los submarinistas intentaron penetrar en la cámara tres a través de una "ventana" que perforaron en el casco, pero las terribles destrucciones en el interior hicieron imposible que entraran directamente desde el exterior.

Según los últimos datos oficiales, los buzos procedieron a limpiar los accesos a la cámara cuatro, un trabajo muy peligroso porque cualquier corte provocaría la despresurización de sus escafandras y les ocasionaría la muerte.

LA VIOLENCIA, OTRA VEZ LA

Con un corte, un hincha es atendido en la cancha de Platense.

Sábado a la tarde, fútbol y violencia. Ya es una constante y hasta parece extraño que en algún partido no se produzca otro hecho que el meramente deportivo.

Ayer, el estadio de Platense, la estación Plaza Constitución y las calles del barrio San José, en Temperley, fueron escenarios del accionar vandálico.

En tanto, "barrabravas" de Atlético Rafaela "apretaron" a cuatro futbolistas, mientras que jugadores de San Carlos y Ballester se agarraron a las trompadas.

Asimismo, como informáramos en la víspera, hinchas de El Porvenir balearon la concentración de Arsenal.

Cada jornada del fútbol de ascenso transcurre con incidentes, dejando un tendal de lamentos, de voces acusatorias, de discursos acerca de quién o quiénes tuvieron la culpa. Parece una lección nunca aprendida.

En Vicente López, en la Estación Constitución y en Calles de Temperley Pasó de "Todo"; Además, "Barras" de Rafaela Apretaron a 4 Jugadores

En Vicente López, tras la finalización del partido entre Platense y Tigre, se sucedieron desmanes. Hubo un enfrentamiento de la policía con hinchas ingresados al campo de juego, que dejó el saldo de un hincha herido en la cabeza, luego curado en el vestuario. Hubo otro en la salida de la tribuna visitante y, en general, distintos intentos de los efectivos policiales por disuadir con el empleo de balas de goma y algunos gases lacrimógenos, en ambas tribunas populares. Hubo numerosos automóviles particulares de los simpatizantes visitantes que, estacionados en las calles adyacentes al estadio que dan a las vías, se quedaron con sus ruedas en llanta (en algunos casos las cuatro). Varios jugadores lidiaron con desaforados para conservar su camiseta o pantalón.

El operativo policial fue amplio. Unos 230 hombres, grupos de infantería y caballería, patrulleros, camiones para traslado de detenidos, y dos helicópteros. Sin embargo no hubo detenidos.

Cinco hinchas "calamares" saltaron los alambres de la popular. Ingresaron al campo, e iniciaron la carrera por una camiseta, presa buscada que muchos persiguen creyendo natural. Alrededor de una docena de policías en tanto, se apostó para contener a los hinchas de Tigre que quisieron imitar la invasión. Hubo rotura de alambrados, un hincha dio el primer salto y fue reprimido. Luego se generalizó el caos y un sector de la cancha pasó a ser "tierra de nadie".

A todo esto, lo que sucedió en Constitución también quedó reflejado en nuestra 6ª edición de ayer. En la mencionada terminal ferroviaria reinó el caos cuando grupos de hinchas de Quilmes se enfrentaron con la policía, Cabe agregar que mejora el suboficial herido de un navajazo.

● EN TEMPERLEY

Según un parte policial, por desórdenes fueron detenidas 100 personas, 6 de las cuales fueron reconocidas como autoras de destrozos en un comercio y de la fuerte golpiza sufrida por el propietario y el hijo del mismo.

Los hechos ocurrieron luego del partido entre Victoriano Arenas y Claypole, y quienes quedaron involucrados son, de acuerdo a la información de la Policía Bonaerense, Diego Sebastián Palavecino (19), Julio César Duarte (18), Oscar Emilio Torres (18), Daniel Jorge Villegas (34), Matías Damián Rojas (18) y Marcelo Horacio Silva (21), Interviene en la causa el juez Acevedo.

● PIÑAS Y APRETADA

En Berisso, jugadores de San Carlos y Ballester confundieron la cancha con un ring.

El equipo local terminó el encuentro con 7 jugadores y el visitante con 8. Por estos incidentes la policía que actuó de oficio le aplicará una contravención a los jugadores Alvarez, Urdich, Bravo y Elorza, y filmó los incidentes para evaluar los mismos.

El inusual hecho se produjo al final del partido, cuando todos los jugadores se tomaron a golpes de puño tras la agresión de Luisse a Petrussa.

Por último, en Rafaela los "bravos" aprovecharon que el viernes último el plantel de Atlético estaba concentrado y se hicieron presentes en los domicilios de los jugadores Mauro Cantoro, Julio Gaona, Pablo Torres y Guillermo Bravo. A cara descubierta amenazaron a sus respectivas familias, en una absurda e inentendible actitud. Los delincuentes dijeron que lo hacían por el bien de Atlético Rafaela...

Castrilli Visitó el Estadio de Platense

Javier Castrilli estuvo en el estadio "Calamar" y en una conversación que mantuvo con *Crónica* se refirió a los problemas generados por la violencia en el fútbol.

Castrilli, junto a algunos colaboradores, había llegado a Vicente López para acopiar más elementos a su labor en la comisión de estudio que preside, y que a partir de diciembre próximo buscará erradicar la violencia de las canchas.

A través de la charla con el ex árbitro se supo que su visita no solo se debía "al riesgo que representan históricamente los enfrentamientos entre estos dos conjuntos, sino además porque éste es un estadio que tiene varios aspectos en evaluación".

La referencia, expresó, "tiene que ver entre otras cosas con los accesos de público, sus aledaños, y seguridad en general en sus tribunas", al tiempo que también puso el acento en "conocer cada vez más cuáles son las cosas que disparan la irritabilidad de la gente, para así después poder trabajar en la prevención".

Violencia en Vicente López: hinchas de Tigre rompiendo el alambrado y uno de ellos que se dispone a ingresar al campo de juego.

Vice Calamar: "La Policía fue Coherente"

El vicepresidente de Platense Juan Carlos Majluf se refirió a los violentos incidentes protagonizados por hinchas de Tigre en el estadio "calamar" y al accionar de la policía, que en principio fue de prevención y al final terminó reprimiendo, al decir que "los efectivos actuaron de manera coherente. No podían hacer otra cosa. Si reprimen, hay heridos y la gente se enoja. Y si no reprimen, dejan que rompan los alambrados y también está mal. Estamos en medio de un problema que parece no tener solución. Si pegan, los hinchas se enardecen, y si contienen, pasa lo mismo".

El dirigente, consultado sobre la actitud que tomará la Comisión Directiva del conjunto de Vicente López en cuanto a la rotura de parte del alambrado de la cabecera visitante, provocada por los enardecidos simpatizantes del "Matador" (ver tema aparte), expresó: "Los dirigentes de Tigre no tienen la culpa, están al margen. Pero por supuesto que Platense no va a pagar esos destrozos. Nos sentaremos a hablar con el presidente de Tigre y veremos cómo solucionar el tema. Pero acá lo importante no son los daños materiales, sino los otros, que afortunadamente no existieron. Hubo un poco de descontrol, es cierto, pero no se registraron heridos y eso es lo que hay que rescatar". Majluf, luego de que se calmaran las cosas dentro del campo y en las tribunas, se dedicó a preservar la seguridad de la delegación visitante en la zona de vestuarios y en la calle, acompañando a los jugadores en el trayecto hacia el micro.

Otra jornada de violencia había empañado una nueva tarde del fútbol de ascenso y era obvia la preocupación de los dirigentes por lo ocurrido. Hay coincidencia en que debe erradicarse el flagelo que azota. Ojalá alguna vez pueda decirse "tarea cumplida".

Otros dirigentes, tanto de Platense como de Tigre, también se manifestaron en contra de los incidentes que jornada a jornada empañan el fútbol. Pero más allá de las declaraciones, se torna urgente e imprescindible una solución. Hay organismos encargados de la seguridad y gente dispuesta a prestar su colaboración. Entonces, manos a la obra, Para que la violencia no termine con el fútbol, para que la pasión por tal o cual divisa no derive en actos vandálicos, con víctimas y una serie de lamentos como corolario. En fin, para que prive lo esencialmente deportivo de una vez por todas.

PROTAGONISTA EN EL ASCENSO

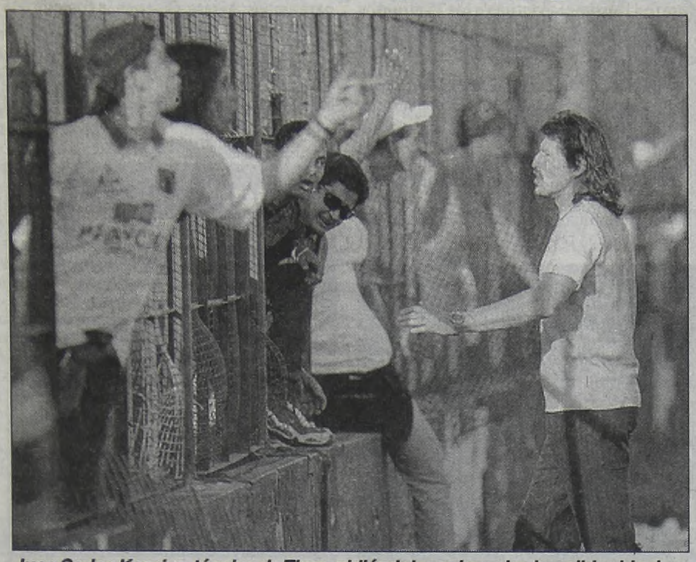

Juan Carlos Kopriva, técnico de Tigre, pidiéndoles calma a los irascibles hinchas.

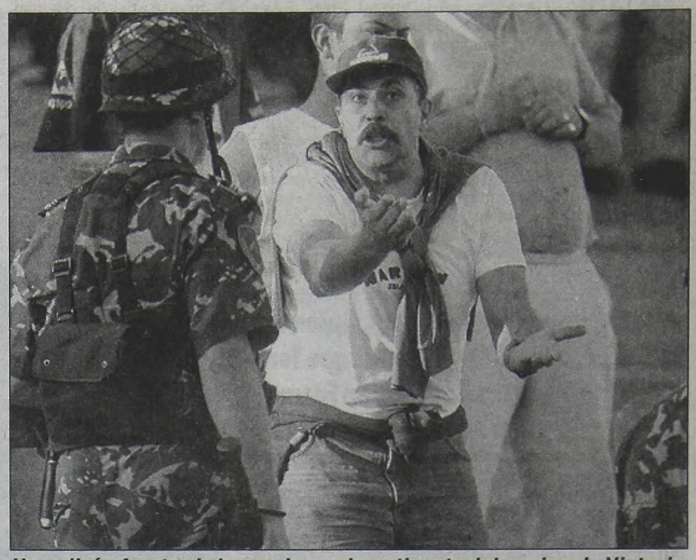

Un policía, frente al clamor de un simpatizante del equipo de Victoria.

Arriba, efectivos policiales empeñados en evitar la invasión al campo de juego; a la derecha, un hincha de Tigre "capturado" tras haber saltado el alambrado grita su inocencia.

Florentín Mejora día a día

Hernán Florentín, jugador de All Boys, internado desde hace una semana en el sanatorio Mitre, ayer se despertó, abrió los ojos, reconoció a su madre y respondió a las órdenes de ella, por lo que esto es muy positivo, debido a que después de la operación de la cabeza de la cual le extirparon un coágulo de sangre, se mantenía sedado y dormido. El marcador central paraguayo se había lesionado tras golpear con su nuca en el campo de juego durante el partido con Central Córdoba. Dentro de su estado delicado, Florentín sigue mejorando día a día.

Lindo gesto: los jugadores de Chicago y el aliento para el "albo" Florentín.

El doctor del plantel albo, Daniel Tomasone, al filo de la medianoche le dijo a Noticias que "Hernán Florentín se despertó, abrió los ojos y reconoció a su mamá. Eso es muy positivo, sin ninguna duda. En la sala de terapia intensiva estaba acompañada por otros familiares que se quedaron sorprendidos cuando Hernán abrió los ojos. Pero además a su mamá la siguió con la mirada durante algunos segundos. Sigue controlado. En una palabra, vamos bien. Ya está casi fuera de peligro, pero habrá que esperar un poco más. Estamos todos contentos porque Hernán cada día que pasa evoluciona más y eso es muy importante".

En otro orden de cosas, ayer a las 16, cuando se iniciaba una nueva fecha de la "B" Nacional Zona Metropolitana (All Boys tuvo fecha libre), se ofreció una misa en el hall central del sanatorio Mitre, de la cual participaron cerca de 200 personas, entre los que se encontraban hinchas, familiares y dirigentes de la entidad de Floresta.

Miguel Macho, presidente de la subcomisión de fútbol dijo que "estamos en esta misa rezando para el pronto restablecimiento de Florentín, un jugador que en poco tiempo se hizo querer por el plantel y los directivos. Es un muchacho joven, por eso no tengo ninguna duda que pronto lo veremos otra vez saliendo a la cancha con la camiseta de All Boys. Pero ahora lo que más pedimos es que se recupere. Hay signos positivos, según me comentó el doctor Tomasone, ya que se despertó por la mañana y reconoció a su madre".

Mientras tanto los jugadores de Chicago mostraron ayer su solidaridad al exhibir una bandera en la que se podía leer el mensaje "Fuerza Florentín", antes del comienzo del partido que el equipo de Mataderos disputó ante Ferro, en Caballito.

La salida del conjunto con la bandera, que fue mostrada a las cuatro tribunas del estadio de Caballito, fue acompañada por calurosos aplausos de los hinchas presentes. Más allá de la bronca existente entre los hinchas de Chicago y All Boys, ayer dejaron de lado esa enemistad y la gente de Mataderos se solidarizó con el marcador central de All Boys.

Hernán Florentín continuará en terapia intensiva hasta que los médicos decidan si seguirá siendo asistido en ese sanatorio o derivado a otro. En las últimas horas de ayer circuló nuevamente la versión de que al jugador paraguayo lo podrían llegar a llevar al exterior, mas precisamente a los Estados Unidos para continuar allí con su tratamiento. Al respecto, ningún directivo del equipo de Floresta afirmó ni desmintió esa posibilidad. Continúan junto al buen marcador paraguayo sus familiares mas directos.

A Vélez se le Escapó Sobre el Final

SANTA FE, 5.- Un agónico gol del juvenil José Parmigiani le permitió a Unión de Santa Fe igualar anoche en su estadio frente a Vélez 1-1. El equipo de Liniers, que jugó su primer partido sin el paraguayo José Luis Chilavert, abrió el marcador por intermedio de Guillermo Morigi a los 23 minutos del primer tiempo y cuando parecía que se consumaba su victoria Parmigiani estableció el empate que fue demasiado castigo para un Vélez dominador e inteligente al que sólo le faltó un poco de suerte para rematar el resultado. Claro que, en medio de lo estrictamente futbolístico, hay que hablar de las tarjetas rojas. Cuatro expulsiones (dos por bando) que le levantaron la temperatura a un encuentro sin brillo y no muy bien jugado.

El arranque de Vélez supuso desde el comienzo un problema para Unión. La movilidad de Jairo Castillo (trabajando en ataque, pero colaborando también en la creación...), obligó a que Valli saliese de su posición para marcarlo. Y aunque Husaín nunca aprovecho el hueco que quedaba, sí lo hicieron Castromán y Morigi.

Antes de los veinte de juego llegó Vélez y con mucho peligro. El colombiano Jairo Castillo realiza una gran jugada y deja en el camino a un par de jugadores, remata al arco y el arquero local responde a medias completando Cárdenas.

Unión, que no podía contener los avances visitantes, se paró replegado cerca de Castellano apostando a recuperar la pelota y salir vía Ríos-Frutos-Tilger. Pero nunca acertó.

Sobre los 23 minutos llegó la apertura del marcador por intermedio de Morigi y estaba bien porque el equipo capitalino había echo las cosas mejor. La imprecisión "Tatengue" en el medio, donde Castromán y Falcón eran superiores a Jayo, Mazzoni y Ríos, generó los primeros roces del partido. Roces que Roberto Ruscio no pudo encarrilar a tiempo y, como veremos, acabarían con cuatro tarjetas rojas en la parte final del cotejo.

El segundo tiempo no mostró nada distinto respecto del anterior. La capacidad de Vélez para manejar el ritmo del partido, apoyado en la tranquilidad que le brindaba la ventaja parcial, contrastaba con los nervios que cada vez más aparecían en Unión. Nervios que comenzaron a derivar en más brusquedades y que cobraron la primera víctima a los 25 minutos cuando Mazzoni recibió la tarjeta roja por cortar una salida de contragolpe de Cubero con una infracción.

Ahí se levantó el clima del cotejo. Pero no resultó en beneficio de la calidad. Por el contrario, las piernas y las manos buscaban al rival y no a la pelota. Cada roce era decisivo, y solo en algunas ocasiones contadas le tocaba intervenir a Castellano o a Leyenda. Cuando iban 31 minutos, y en la puerta del área local, Jayo (que ya había lastimado a Buján...) se manoteó con Husaín. Ruscio los vio y resolvió lo correcto: expulsión para ambos. Al rato, Castromán cometió una nueva falta y también se fue afuera antes de tiempo. Nery Pumpido jugó entonces una "carta" desesperada: Parmigiani, goleador de la Cuarta División, a la cancha. Quedaban pocos segundos del tiempo reglamentario, cuando el debutante logró la hazaña de igualar el encuentro cuando ya el partido se moría.

En el Descuento, Unión le "Birló" dos Puntos que Tenía en los Bolsillos en Forma Merecida; Cuatro Rojas

Morigi abre el marcador con un cabezazo. Después, cuando Vélez tenía el resultado "cocinado" le empataron de cabeza.

Regular

UNION 1

Castellano; Ariel Donnet, Ortiz, Valli y Cárdenas; Matías Donnet (10m. ST Germán Castillo), Jayo, Mazzoni y Ríos (37m. ST. Norberto Fernández); Frutos (39m. ST. Parmigiani) y Tilger. DT: Nery Pumpido.

VELEZ 1

Leyenda; Cubero (29m. ST Muller), Sebastián Méndez, Crosa y Federico Domínguez; Castromán, Buján, Falcón y Morigi; Jairo Castillo y Husain. DT: Oscar Tabarez.

Goles: 0-1, 23m. PT Morigi (V). Recibió la pelota luego del córner que hizo efectivo Castromán, y con golpe de cabeza abrió el marcador.
1-1: 45m. ST Parmigiani (U). El debutante recibió la pelota también tras un córner, saltó en el área, le ganó a todos y con golpe de cabeza puso la igualdad.
Tarjeta Roja: 25m. Mazzoni (U) por juego brusco; 31m. Jayo (U) y Husaín (V) por agresión mutua, y 43m. Castromán (V) por juego brusco.
Tarjeta Amarilla: Matías Donnet, Ariel Donnet, Mazzoni, Cárdenas y Germán Castillo (U); Castromán, Cubero y Falcón (V).
Control antidoping: Castellano y Jayo (U); Cubero y Crosa (V).
Arbitro: Roberto Ruscio (Regular). Aunque estuvo acertado en hacerlo, tardó mucho en sacar las tarjetas rojas.
Cancha: Unión. Recaudación: $ 19.932.
EL SOBRESALIENTE: Jairo Castillo (V).

¿RAMON AL BARSA JUNTO CON AIMAR Y SAVIOLA?

Ramón Díaz es uno de los candidatos a dirigir el Barcelona y con él se podrían ir también Pablo Aimar y Javier Saviola. La noticia fue difundida por el diario español "Mundo Deportivo", sentenciando, además, que la recomendación para la elección del "Pelado" fue hecha por César Luis Menotti.

El ex técnico de River tiene pensado mantener una reunión con Joan Gaspart en Mónaco para comenzar a dialogar sobre la posibilidad de reemplazar al actual técnico, Serra Ferrer.

Lo cierto es que hay un gran malestar por el bajo rendimiento del Barcelona, en especial en su parte ofensiva. Y es por eso que ya se está barajando la chance de cambiar de entrenador, así como también lograr mayor potencial en ataque. Eso sí, junto a Aimar y Saviola, el que más se menciona por la "Madre Patria" es Martín Palermo. La dirigencia del Barcelona también tiene en cuenta otros nombres como futuro entrenador de su equipo, como el de Capello, Koeman y Wenger.

● **ESPAÑA**

MADRID, 5.- Resultados y goleadores de la novena jornada de la primera división española de fútbol:

Real Sociedad 0 Mallorca 1, Nadal sobre el final de la etapa consiguió la victoria.

Alavés logró una resonante victoria ante el Oviedo por 4 a 0; Javi Moreno de penal, Geli, Martinovic y Jordi Cruyff sobre el final fueron los autores de los goles.

El Osasuna con gol de Armentano, empató ante el Athletic con gol de Larrazábal (de penal) 1 a 1.

El Zaragoza venció con goles de Montenegro y Jameli a Racing por 2 a 0.

"Bati" usa la Tabla del Tres y el "Pampa" Sigue Metiéndola

Batistuta con sus goles dio vuelta el partido.

ROMA, 5 (EFE-ANSA).- Fue una jornada a pedir de Batistuta. El argentino con sus tres goles al Brescia se subió a lo más alto de la tabla de goleadores. El Udinese, con su triunfo casero ante el Lecce (2-0), se ha situado por vez primera en su historia como único líder de la Primera división italiana de fútbol, tras una quinta jornada en la que la sorpresa la deparó el empate del Atalanta en Milán (3-3) y los tres goles del "Bati" que dieron el triunfo como visitante a la Roma en Brescia (2-4). "Batigol" sigue siendo un arma más en el equipo donde esté. Hoy lo evidenció en Brescia, donde el Roma se hizo con el triunfo, con tres goles suyos, todos en el segundo tiempo (59m, 78m y 91m).

El equipo romano, sin su ídolo italiano Francesco Totti, se adelantó pronto, con un gol del francés Vincent Candela (13m), pero luego sufrió el empate con un penal anotado por Darío Hubner (45m). Pero resurgió Batistuta y él sólo mató el partido en favor de su equipo, que ahora es segundo en la clasificación.

El argentino Roberto "Pampa" Sosa abrió nuevamente el camino del triunfo del Udinese, que luego refrendó con un tanto de Margiotta.

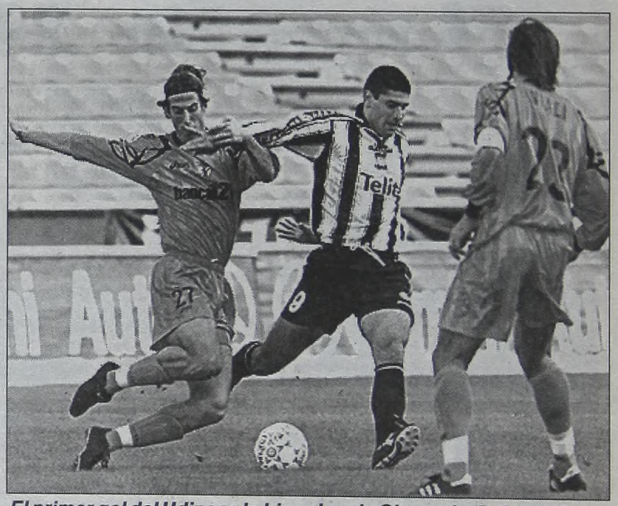

El primer gol del Udinese lo hizo el ex de Gimnasia, Roberto Sosa.

En el milanés "Giuseppe Meazza" estuvieron un Milan, ávido de triunfos, y un colíder Atalanta e igualaron 3 a 3.

Dos goles del francés Davide Trezeguet (44m y 62m) dieron el triunfo como visitante a la Juventus en el terreno del Reggina (0-2), en un partido que inició muy nervioso el equipo turinés, cuyo técnico Carlo Ancelotti dejó en el banquillo a Filippo Inzaghi.

El camerunés Patrick Mboma dio el triunfo al Parma en su vista a Bari (0-1). El colista Napoli perdió en casa ante el Vicenza (1-2).

PLATENSE SE QUEDO CON EL CLASICO

En un encuentro de bajo nivel técnico, Platense se llevó los tres puntos en el clásico ante Tigre. Ganó por 2 a 1. Este tipo de triunfos, siempre tienen un sabor especial. Y por eso no importa ni la posición que se ocupa circunstancialmente en la tabla en ese momento ni la manera en que se logra ganar la contienda. Por supuesto, perderlo también siempre duele el doble. Platense y Tigre lo saben y así lo vivieron. A pesar de no estar peleando los primeros puestos ni de contar con los argumentos necesarios como para ilusionar a la gente. En un partido donde la técnica pulida estuvo ausente, el "Calamar", que festejó hasta el hartazgo aunque no haya mostrado nada distinto, porque además de amargarle la tarde al "Matador", sumó tres puntos importantes para desprenderse de la mediocridad de la mitad de la tabla. Y sufrieron como nunca los de Victoria, porque volvieron a ponerse de rodillas ante uno de sus máximos rivales, porque siguen sin levantar cabeza en cuanto al juego y porque continúan en el último puesto de las posiciones.

Fue Merecido Porque "Entendió" Cómo se Juega y se Gana Este Tipo de Partidos; los Hinchas Calamares "Siguen" de Festejo

Platense tuvo una efectividad envidiable en el primer tiempo, ya que se fue al descanso dos goles arriba –Maisterra y Formidábile, tras aprovechar sendos quedos de la última línea visitante– sin haber sido tan superior a su rival. Tigre intentó una tibia levantada en el complemento, pero estuvo más veces cerca de recibir el tercero en contra que de descontar. No obstante, el local desperdició algunas chances propicias y debió sufrir al final, porque sobre los 27 llegó el gol del "Matador" –cabezazo de Barclay que se desvió en Krikorian–. Pero claro, a los dirigidos por el debutante Juan Carlos Kopriva no se les cayó una idea ni haciendo la vertical y el resultado, que terminó siendo sumamente justo, no varió. En esta oportunidad, no pudo cumplirse esa vieja premisa que dice "técnico que debuta gana". El resultado final fue un premio para Platense, que al menos entendió cómo jugar y ganar un clásico. Y castigo para Tigre, que no mostró la actitud suficiente como para no sufrir la derrota más dolorosa. Tendrá que trabajar mucho Kopriva para corregir defectos y levantar una moral muy caída.

PLATENSE 2 – 1 TIGRE

Campi; Cristian Verón, Peralta, Krikorián y Lobos; Hirsig, Bechtoldt, Maisterra y Formidábile; Ceballos y Gandín. DT: Ricardo Caruso Lombardi.

Luis Islas; Dundo, Laspada, Blanco y Di Benedetto; Avila, Páiber y Orfila; Borrelli y Frangipane; Barclay. DT: Juan Carlos Kopriva.

***Goles en el primer tiempo:** 6m. Maisterra (P) y 14m. Formidábile (P).*
***Gol en el segundo tiempo:** 27m. Barclay (T).*
***Cambios: En Platense, 23m.** ST Vegnaduzzo por Ceballos; 25m. ST Insaurralde por Formidábile y 44m. ST Bodnar por Gandín. **En Tigre:** ST Heinze por Páiber y 21m. ST Marinho por Borrelli.*
***Arbitro:** Juan Carlos Rodríguez Rojas (Bien).*
***Cancha:** Platense.*

Caído. Luis Islas controla la pelota y evita el gol de Gandín casi en la raya.

ISLAS PODRIA VOLVER A INDEPENDIENTE

La posibilidad de que Luis Alberto Islas vuelva a ocupar el arco de Independiente quedó abierta tras el conflicto que Oscar Passet mantiene con la entidad "roja".

El propio Islas lo admitió ayer, al señalar que "es cierto que hubo charlas...". De todos modos aclaró que "hoy por hoy sólo pienso en Tigre...". Por último, Islas aseguró que le agradaría jugar otra vez en Independiente. "Sería un sueño regresar a un club en el que jugué tanto tiempo", expresó.

En caso de irse de Tigre, Luis le dejaría el camino libre a su hermano Daniel, el arquero suplente.

LOS "CHARRUAS" TREPAN EN SILENCIO

ROSARIO, 5 (De nuestro corresponsal).- Central Córdoba consiguió tres puntos que valen oro en su enfrentamiento con Defensa. El final fue 2 a 1 favorable a los "Charrúas". La diferencia estuvo centrada en que el dueño de casa supo pegar justo en el momento adecuado. Esa fue quizá su virtud, la que le sirvió para llevarse el triunfo ante un rival que, pese a venir en baja, siempre es de temer. Convirtió un gol en el inicio de cada etapa. Ante eso Defensa nada pudo hacer. Si bien alcanzó a descontar y mereció al menos un empate, terminó perdiendo. Con este resultado los locales quedaron a cuatro unidades de Arsenal, líder del certamen, y se les presenta una disyuntiva: seguir pensando en sumar para fortalecer su posición en la tabla del descenso o comenzar a mirar con algo más de ganas la lucha por el campeonato.

Central Córdoba tuvo que batallar mucho para quedarse con el triunfo. Pero, como señalamos líneas arriba, pegó cuando debía. A los cinco minutos, con los de Florencio Varela haciendo mejor las cosas, Maximiliano Santa Cruz puso el 1 a 0. Le costó a la visita reponerse del golpe, y de a poco lo fue haciendo. Aunque empezó a "tallar" otro inconveniente, esta vez propio: su ineficacia ofensiva. Defensa no tuvo peso de tres cuartos de cancha hacia adelante. Sobre los 24' y mediante un cabezazo de Gustavo Cuartas pudo igualar, pero Cancelarich se quedó con el intento. Al comienzo de la etapa final Leone recibió de Cantero y la clavó junto al palo izquierdo. Nuevamente la visita debió recurrir a su temperamento para salir adelante. Consiguió achicar las diferencias cuando a los 20 Vallejos anticipó a Santos y, de cabeza, la puso lejos del alcance del arquero, pero se quedó ahí.

C. CORDOBA 2 – 1 DEFENSA

Cancelarich; Fontana, Pochettino y Celebroni; Santa Cruz, Santos, Paquez, Cantero y Leone; Jeandet y Medina. DT: Dalcio Giovagnoli.

Busso; Sandoval, Arébalo, De la Fuente y Vallejos; Agotegaray, Chacoma, Galleguillo y Frutos; Grioni y Cuartas. DT: Ricardo Julio Villa.

***Gol en el primer tiempo:** 5m. Santa Cruz (CC).*
***Goles en el segundo tiempo:** 2m. Leone (CC) y 20m. Vallejos (D).*
***Cambios: En C. Córdoba,** 20m. ST Olmedo por Cantero, 30m. ST Claudinho por Medina y 40m. ST Oliva por Jeandet. **En Defensa:** ST Sergio Sánchez por Grioni.*
***Arbitro:** Federico Beligoy (Regular).*
***Cancha:** Central Córdoba.*

EL LIDER INSTITUTO, IMPARABLE

CORDOBA, 5 (De nuestro corresponsal).- El clásico cordobés quedó para el actual puntero de la Zona Interior de la Primera "B" Nacional. Instituto superó a Racing por 2 a 0, mostrando una clara superioridad, al cumplirse ayer parcialmente la decimoquinta jornada. La diferencia en el marcador, pudo haber sido aún mayor, de no mediar la magnífica actuación del guardavallas visitante, Gustavo Caminos, que fue la figura de la cancha.

El equipo del "Tata" Martino, reafirmó una vez más que quiere volver prontamente a la Primera División. En el "Olímpico" monopolizó el juego a su favor, dejándole a su rival sólo la posibilidad de explotar el contragolpe, cosa que sucedió en contadas ocasiones. De esta manera, la "Gloria" continúa en forma solitaria en la punta de la tabla.

•**EN RAFAELA:** Una justa igualdad 0 a 0 se registró entre el Atlético local y Paz Juniors de Córdoba, en el otro encuentro de la jornada. El conjunto de Gustavo Alfaro manejó el esférico en el primer tiempo, pero en el complemento, los cordobeses emparejaron y se llevaron un punto de oro.

RACING (C) 0 – 2 INSTITUTO

Gustavo Caminos; Olmedo, Daniel Maldonado, Becerra y Dalmasso; Luis Martínez, Salas, Gutiérrez y Juárez; Capdevila y Bértola. DT: Juan Manuel Ramos.

Klimowicz; Moyano, Brusco, Smigiel y Barrionuevo; Felicia, Priotti, Carlos Sánchez y Raúl Maldonado; Amato y Daniel Jiménez. DT: Gerardo Martino.

***Gol en el primer tiempo:** 23m. Amato (I).*
***Gol en el segundo tiempo:** 20m. Ríos (I).*
***Cambios: En Racing,** 12m. ST Watson por Juárez, 21m. ST Alvarez por Luis Martínez y 31m. ST Leiva por Capdevila. **En Instituto:** 19m. ST Ríos por Raúl Maldonado, 25m. ST Walter Jiménez por Amato y 42m. ST Guillermo Rodríguez por Barrionuevo.*
***Arbitro:** Rodolfo Guerra (Bien). **Cancha:** Olímpico Córdoba.*

RAFAELA 0 – 0 PAZ JUNIORS

Gaona; Castro, Celaya y Ruiz Díaz; Bonet, Semino y Romero; Cantoro y Federico García; Del Bono y Christian Torres. DT: Gustavo Alfaro.

Antolini; Alarcón, Galarza, David Díaz y Bozzoletti; Britos, Elúa, Migliori y Ríos; Dertycia y Calabrese. DT: Enrique Nieto.

***Cambios: En Rafaela,** ST Pablo Torres por Celaya y Rosín por Cantoro y 30m. ST Fontana por Del Bono.*
***En Paz Juniors:** 21m. ST Cuellos por Migliori, 25m. ST Marúan por Rios y 43m. ST Bonfigli por Calabrese.*
***Arbitro:** Hugo Cordero (Regular).*
***Cancha:** Rafaela.*

DE PUNTA A PUNTA

ZONA METROPOLITANA

EQUIPOS	J	G	E	P	Gf	Gc	Pts.	Prom.
ARSENAL	**10**	**6**	**2**	**2**	**8**	**4**	**20**	**1,736**
QUILMES	10	5	3	2	19	7	18	1,684
BANFIELD (*)	9	5	1	3	11	7	16	1,573
CHICAGO	10	5	1	4	11	14	16	1,223
C. CORDOBA	10	4	4	2	8	4	16	1,276
PLATENSE	10	4	3	3	10	7	15	1,363
SAN MIGUEL	9	3	5	1	10	10	14	1,226
ESTUDIANTES	10	3	3	3	8	9	12	1,200
ALL BOYS	10	3	2	5	8	15	11	1,197
DEFENSA	11	3	2	6	14	16	11	1,389
FERRO	11	2	4	5	12	17	10	0,909
TIGRE	10	1	5	4	7	10	8	1,263
EL PORVENIR	10	1	5	4	2	8	8	1,355

(*) Al finalizar el campeonato, le descontarán 3 puntos.

LA PROXIMA FECHA

ZONA METROPOLITANA
DECIMOSEGUNDA JORNADA

CHICAGO vs. ESTUDIANTES
QUILMES vs. EL PORVENIR
ARSENAL vs. PLATENSE
TIGRE vs. BANFIELD
SAN MIGUEL vs. C. CORDOBA
DEF. Y JUSTICIA vs. ALL BOYS
LIBRE: FERRO

HABLANDO EN PLATA

Ferro-Chicago $25.000.-
Estudiantes-Quilmes $13.500.-
Platense-Tigre $8.500.-
El Porvenir-Arsenal $6.962.-
Rafaela-Paz Jr $5.670.-
C.Córdoba-Defensa ..... no fue suministrada
Racing(C)-Instituto ..... no fue suministrada

RIVER Y GIMNASIA, UN E

El colombiano Yepes que estuvo complicado todo el partido impide que Enría pueda tomar contacto con el balón.

Cuando finalizó el partido chocaron hinchas de River con la policía originándose corridas en los alrededores del estadio dejando el saldo de un policía herido y varios hinchas con contusiones.

Los primeros minutos en cancha de Gimnasia tuvieron muy buen ritmo y, apenas se inició el mismo, fue River el que se adueñó del balón y en los primeros dos minutos llegó un par de veces hacia la valla de Noce. Pero no demoró mucho el local en responder. Dueña robó una pelota en tres cuarta cancha y, luego de recorrer unos metros, cambió para el ingreso de Sava, el "Colo" como venía remató al arco y Bonano ahogó el grito de gol local.

No habían pasado muchos segundos de esa acción cuando River se mandó otra vez al ataque; esta vez fue Gancedo el que robó una pelota y enseguida dio para Ortega, este hizo un amague y sacó el remate al arco, pero el balón salió por arriba del horizontal.

Otra vez Ortega en acción, esta vez para habilitar a Cardetti, el "Chapulín" eludió una marca y desde media distancia sacó el disparo al arco. La pelota fue en dirección de Dueña, y este apurado mandó al córner. El mismo no trajo consecuencias.

Luego de esa acción, volvió a cargar el equipo visitante; nuevamente recibió Cardetti y sacó el disparo en dirección de Saviola, pero el "Conejo" no llegó y la pelota se perdió por la ultima línea.

No se habían jugado los primeros 10 minutos y el partido era agradable, los dos equipos estaban dispuestos a llegar y con peligro.

Buena llegada por parte del "Lobo", Cavallo recibió en la mitad del terreno y, luego de avanzar unos metros, mandó el pase para Sava -a este lo marcaba Sarabia- y el paraguayo mandó al córner. El disparo de esquina fue rechazado por Yepes.

Enseguida contragolpeó el visitante por medio de Cardetti; el ex Central envió el disparo al arco, y Cufré logró despejar hacia un costado.

Luego de es
po local, esta v
do; cuando lleg
paro al arco sa
gro.

El partido a
dos llegaban
agradecido.

Tiro libre m
sia; cerca del á
pase a la olla,
ron los que em
te, el árbitro co
un hombre de

Se salva Riv
defensores de
de Timoteo. Q
ño, Messera fu
zo que Bonano

Luego se fue
nolfi; al llegar
ra Messera, es
bien Yepes y a

Después ca
metros, y desc
al arco, pero la

Yepes en el
cer un saque d
tencia médica.
tinuó en el par

Llegada de
ga en jugada i
rios metros y
Cardetti, éste
zó bien Ariel

**GOL MILL
tos cuando G
Cardetti, este
y disparó al arc**

Este gol des
igual la gente
y no lo consigu
de casualidad
visitantes, per
nasia para con

EN LOS ANDES HUBO INCIDENTES POR EXPULSION DE DOS JUGADORES

El resto de la decimotercera fecha del Torneo Apertura de Primera División tuvo enfrentamientos para todos los gustos.

En la cancha de Lanús, donde jugaron Los Andes y Estudiantes, **el juego estuvo interrumpido en la primera parte por algunos minutos, a raíz de algunos incidentes que protagonizaron los hinchas de Los Andes, que molestos por la actuación del árbitro Elizondo, que expulsó a Salomón y Marchesini, se treparon al alambrado profiriendo gruesos insultos y arrojando algunos proyectiles, hasta que renació la calma.** El partido en líneas generales fue de trámite menor. Con superioridad numérica de Estudiantes queno se notó en el segundo período.

En Córdoba se enfrentaron dos necesitados, Belgrano y Almagro. El equipo cordobés, con muchos problemas internos que derivaron en enojos de los jugadores por la falta de pago y la amenaza de renuncia del técnico Biasutto si no se encuentran las soluciones en forma urgente. Enfrente estuvo el equipo "tricolor", también con grandes urgencias en lo que en materia de puntos se trata, aún esperando que la mano del clan "Maradona" se sienta en la cancha. El trámite fue decididamente discreto. El desnivel en la primera etapa lo marcó el "Luifa" Artime.

Por último, en la Chicago Argentina, Newell's recibió a Lanús. El dominio del terreno fue propiedad de los "rojinegros" que lentamente fueron haciendo los méritos necesarios para abrir el marcador, cosa que consiguió por un cabezazo de Fuentes. A partir de allí, fue más cuidadoso defensivamente, para no permitirle a su rival que creciera. Los "granates" con poco peso ofensivo. La parte final, estuvo a punto de no comenzar, debido al diluvio que se abatió sobre Rosario.

LOS ANDES 1 — ESTUDIANTES 0

LOS ANDES: Muñoz; Noce, Bovaglio, Marchesini y Troyansky; Netto, Salomón, Arce y Víctor López; Desagastizábal y Marzo. **DT.**: Miguel Angel Russo. **SC.**: Losa, Plaza, Monje, Romero y Ferrer.

ESTUDIANTES: Tauber; Quatrocchi, Prátola y Azconzábal; Osorio, Cardozo, Zapata, Aguilar y Pompei; Galletti y Farías. **DT.**: Oscar Craviotto. **SC.**: Misetich, Desábato, Jorge Jiménez, Krupoviesa y Pavone.

Arbitro: H. Elizondo. **Cancha**: Lanús (local Los Andes).
Reservas: Los Andes 3 - Estudiantes 2.

BELGRANO 1 — ALMAGRO 0

BELGRANO: Pontiroli; Castillo, Julio López, Bordicio y Mariano Fernández; Zárate, Esteban González, Romagnoli y Leonardo Torres; Lujambio y Artime. **DT.**: Carlos Biasutto. **SC.**: Montoya, Martina, Amaya, Sosa y Mugnaini.

ALMAGRO: Grosso; Maciel, Chaile, Córdoba y Sinisterra; Rivero, Aragón, Lenguita y Sparapani; Héctor Nuñez y Coria. **DT.**: José Luis Brown-Héctor Enrique. **SC.**: Ramírez, Carranza, Villalba, Couceiro y Bevacqua.

Arbitro: R. Furchi. **Cancha**: Olímpico Córdoba.
Reservas: Belgrano 0- Almagro 2.

NEWELL'S 1 — LANUS 0

NEWELL'S: Cejas; Damiani, Fuentes, Crosa y Filippini; Saldaña, Ponzio, Bernardi y Manso; Pavlovich y Gigena. **DT.**: Jorge Ribolzi. **SC.**: Palos, Grabinski, Hure, Quintana y Cobelli.

LANUS: Burela; Roldán, Alessandria, Caniza y Ciglic; Zubeldía, Carboni, Fernández Di Alessio y Capria; Ariel López y Klimowicz. **DT.**: Héctor Veira. **SC.**: Flores, Almirón, Daniele, Kmet y Vilallonga.

Arbitro: F. Madorrán. **Cancha**: Newell's.
Reservas: Newell's 3 - Lanús 3.

● PROXIMA FECHA

Lanús-Racing; River-Newell's; Vélez-Gimnasia; Colón-Unión; Estudiantes-Almagro; Central-Argentinos; Independiente-Boca; Talleres-Chacarita; Los Andes-San Lorenzo y Huracán-Belgrano.

El pibe riverplatense Garce (fue expulsado) se las ingenia para anular al v

RIVER Y GIMNASIA, UN EMPATE QUE NO LES SIRVE

El colombiano Yepes que estuvo complicado todo el partido impide que Enria pueda tomar contacto con el balón.

Cuando finalizó el partido chocaron hinchas de River con la policía originándose corridas en los alrededores del estadio dejando el saldo de un policía herido y varios hinchas con contusiones.

Los primeros minutos en cancha de Gimnasia tuvieron muy buen ritmo y, apenas se inició el mismo, fue River el que se adueñó del balón y en los primeros dos minutos llegó un par de veces hacia la valla de Noce. Pero no demoró mucho el local en responder. Dueña robó una pelota en tres cuarta cancha y, luego de recorrer unos metros, cambió para el ingreso de Sava, el "Colo" como venía remató al arco y Bonano ahogó el grito de gol local.

No habían pasado muchos segundos de esa acción cuando River se mandó otra vez al ataque; esta vez fue Gancedo el que robó una pelota y enseguida dio para Ortega, este hizo un amague y sacó el remate al arco, pero el balón salió por arriba del horizontal.

Otra vez Ortega en acción, esta vez para habilitar a Cardetti, el "Chapulín" eludió una marca y desde media distancia sacó el disparo al arco. La pelota fue en dirección de Dueña, y este apurado mandó al córner. El mismo no trajo consecuencias.

Luego de esa acción, volvió a cargar el equipo visitante; nuevamente recibió Cardetti y sacó el disparo en dirección de Saviola, pero el "Conejo" no llegó y la pelota se perdió por la ultima línea.

No se habían jugado los primeros 10 minutos y el partido era agradable, los dos equipos estaban dispuestos a llegar y con peligro.

Buena llegada por parte del "Lobo", Cavallo recibió en la mitad del terreno y, luego de avanzar unos metros, mandó el pase para Sava -a este lo marcaba Sarabia- y el paraguayo mandó al córner. El disparo de esquina fue rechazado por Yepes.

Enseguida contragolpeó el visitante por medio de Cardetti; el ex Central envió el disparo al arco, y Cufré logró despejar hacia un costado.

Luego de esa acción, volvió a cargar el equipo local, esta vez fue Enria el que cargó a fondo; cuando llegó al área rival e iba a sacar el disparo al arco salió a cortar Garcé y alejó el peligro.

El partido a esta altura era de ida y vuelta; los dos llegaban bien y con peligro. El público agradecido.

Tiro libre muy peligroso a favor de Gimnasia; cerca del área lo hizo efectivo Messera con pase a la olla, allí saltaron varios, y varios fueron los que empujaron y agarraron. Finalmente, el árbitro cobró una falta de Ariel Pereyra a un hombre de River.

Se salva River: indecisión por parte de los defensores de River que no aprovechó la gente de Timoteo. Quedó un balón en el área sin dueño, Messera fue a buscar y remató mal, y eso hizo que Bonano se hiciera de la pelota.

Luego se fue por un costado del terreno Adinolfi; al llegar a la mitad del terreno cambió para Messera, este habilitó a Enria pero se cruzó bien Yepes y alejó el peligro.

Después cargó Ortega con el balón varios metros, y desde larga distancia sacó el disparo al arco, pero la pelota salió muy lejos del arco.

Yepes en el suelo. Cuando Bonano iba a hacer un saque de arco, el colombiano pidió asistencia médica. Lo atendieron y enseguida continuó en el partido.

Llegada de River también con peligro; Ortega en jugada individual se fue con el balón varios metros y casi ingresando al área dio para Cardetti, éste iba a sacar el disparo pero se cruzó bien Ariel Pereyra y se lo impidió.

GOL MILLONARIO; se jugaban 34 minutos cuando Gancedo le metió un buen pase a Cardetti, este entró en diagonal, eludió a Noce y disparó al arco poniendo el 1 a 0 para la visita.

Este gol desarmó un poco a Gimnasia, pero igual la gente local buscó enseguida el empate y no lo consiguieron en la jugada siguiente solo de casualidad; se equivocaron dos defensores visitantes, pero no aprovecharon los de Gimnasia para concretar.

PENAL Y GOL DE GIMNASIA; sobre los 40 de juego, Adinolfi metió un pelotazo en el área, allí lo tomaron a Enria y el árbitro marcó la falta. Protestas de los hombres de River sin éxito. Ejecutó la pena máxima Ariel Pereyra con fuerte disparo y puso el 1 a 1.

Luego del empate local, estos se animaron y volvieron a llegar sobre la valla de Bonano; Enria desde media distancia sacó el disparo al arco pero la pelota salió junto a un palo.

Hasta el final de la etapa, el juego siguió siendo bueno porque los dos continuaron buscando el gol, aunque descuidaron las marcas.

● SEGUNDO TIEMPO

Ninguno de los dos entrenadores realizaron cambios en el inicio de esta parte del partido.

Desde el arranque, volvieron a mostrar los dos equipos intenciones de llegar rápidamente al arco contrario.

Dueña con amarilla; el jugador local vio la tarjeta por una falta sobre Sarabia.

Messera realizó una buena jugada individual y después de sacarse dos marcas de encima, cambio para Sava, éste tocó para Enria que remató al arco pero lo hizo en forma desviada.

Luego Gancedo inició una carga para la visita; se llevó el balón varios metros y cambió para Ortega, a éste lo bajó Messera con falta y el árbitro sancionó. El disparo libre no trajo consecuencias.

Se lo pierde Gimnasia; desinteligencia entre Sarabia y Yepes que no fue aprovechada por Enria que pese a hacerse de la pelota, solo sacó un centro que contuvo bien Bonano.

Después, Ariel Pereyra perdió una pelota y eso fue aprovechado por Cardetti, pero el disparo del "Chapulín" salió desviado.

PENAL PARA GIMNASIA Y GOL; antes del cuarto de hora, Sarabia lo bajó a Enria en un rincón del área y Sequeira sancionó. Ejecutó Ariel Pereyra y puso el marcador 2 a 1 favorable al "Lobo".

LARROSA EXPULSADO; el hombre local vio la tarjeta roja por fuerte falta contra Garcé.

EXPULSADO GARCE; el árbitro Sequeira cometió un grueso error porque le sacó la amarilla al hombre de River, y enseguida la roja interpretando que ya estaba amonestado, cuando en realidad ésta era la primera tarjeta que le había mostrado en el partido.

EMPATA RIVER; cerca del final Saviola sacó de la galera un gol y puso la igualdad de La Plata.

El "Pipa" Gancedo, que tuvo un duro trabajo deja atrás a Sanguinetti a pesar del esfuerzo del defensor.

GIMNASIA 2 RIVER 2

GIMNASIA: Noce; Sanguinetti, Cufré, Pereyra y Adinolfi; Cavallo, Larrosa, Dueña y Messera; Enría y Sava. **DT**: Carlos Griguol. **SC:** Hernando, Zaniratto, Troglio, José Albornoz y Ocampos.

RIVER: Bonano; Sarabia, Trotta, Yepes y Franco; Díaz, Garce, Gancedo y Ortega; Saviola y Cardetti. **DT**: Américo Gallego. **SC**: Constanzo; Berizzo, Guillermo Pereyra, D'Alessandro y Cuevas.

Arbitro: Oscar Sequeira **Cancha**: Gimnasia
Reserva: Gimnasia 1 River 1

GOMEZ DESHOJA LA MARGARITA

El futuro de Marcelo Gómez está dividido entre los deseos de Gimnasia, los de River y alguna propuesta del exterior. El pase del mediocampista pertenece a los "Millonarios", que lo cedió a préstamo al "Lobo" platense por esta temporada, aunque el club de Núñez pretende venderlo en forma definitiva.

Sin embargo, las autoridades de Gimnasia quieren prorrogar el préstamo por otro año, mientras dos clubes mexicanos ya se interesaron en contratarlo.

* * *

El plantel de River llegó con demora al estadio de Gimnasia, ya que el ómnibus que transportaba al plantel sufrió un problema con la caja de cambios.

Si bien no hubo necesidad de detener el vehículo, el conductor debió reducir la velocidad hasta llegar al bosque platense, donde está emplazada la cancha de Gimnasia.

* * *

Para el cotejo que River jugará el miércoles por la Copa Mercosur, contra Flamengo de Brasil, reaparecerán Pablo Aimar, Diego Placente, Eduardo Coudet y Eduardo Berizzo.

Todo ellos hoy se quedaron al margen en el cotejo contra Gimnasia por cuestiones tácticas, ya que el entrenador Américo Gallego los reservó porque apunta al torneo sud Continental.

EN LOS ANDES HUBO INCIDENTES POR EXPULSION DE DOS JUGADORES

El resto de la decimotercera fecha del Torneo Apertura de Primera División tuvo enfrentamientos para todos los gustos.

En la cancha de Lanús, donde jugaron Los Andes y Estudiantes, **el juego estuvo interrumpido en la primera parte por algunos minutos, a raíz de algunos incidentes que protagonizaron los hinchas de Los Andes, que molestos por la actuación del árbitro Elizondo, que expulsó a Salomón y Marchesini, se treparon al alambrado profiriendo gruesos insultos y arrojando algunos proyectiles, hasta que renació la calma.** El partido en líneas generales fue de trámite menor. Con superioridad numérica de Estudiantes queno se notó en el segundo período.

En Córdoba se enfrentaron dos necesitados, Belgrano y Almagro. El equipo cordobés, con muchos problemas internos que derivaron en enojos de los jugadores por la falta de pago y la amenaza de renuncia del técnico Biasutto si no se encuentran las soluciones en forma urgente. Enfrente estuvo el equipo "tricolor", también con grandes urgencias en lo que en materia de puntos se trata, aún esperando que la mano del clan "Maradona" se sienta en la cancha. El trámite fue decididamente discreto. El desnivel en la primera etapa lo marcó el "Luifa" Artime.

Por último, en la Chicago Argentina, Newell's recibió a Lanús. El dominio del terreno fue propiedad de los "rojinegros" que lentamente fueron haciendo los méritos necesarios para abrir el marcador, cosa que consiguió por un cabezazo de Fuentes. A partir de allí, fue más cuidadoso defensivamente, para no permitirle a su rival que creciera. Los "granates" con poco peso ofensivo. La parte final, estuvo a punto de no comenzar, debido al diluvio que se abatió sobre Rosario.

LOS ANDES 1 ESTUDIANTES 0

LOS ANDES: Muñoz; Noce, Bovaglio, Marchesini y Troyansky; Netto, Salomón, Arce y Víctor López; Desagastizábal y Marzo. **DT**.: Miguel Angel Russo. **SC**.: Losa, Plaza, Monje, Romero y Ferrer.

ESTUDIANTES: Tauber; Quatrocchi, Prátola y Azconzábal; Osorio, Cardozo, Zapata, Aguilar y Pompei; Galletti y Farías. **DT**.: Oscar Craviotto. **SC**.: Misetich, Desábato, Jorge Jiménez, Krupoviesa y Pavone.

Arbitro: H. Elizondo. **Cancha**: Lanús (local Los Andes).
Reservas: Los Andes 3 - Estudiantes 2.

BELGRANO 1 ALMAGRO 0

BELGRANO: Pontiroli; Castillo, Julio López, Bordicio y Mariano Fernández; Zárate, Esteban González, Romagnoli y Leonardo Torres; Lujambio y Artime. **DT**.: Carlos Biasutto. **SC**.: Montoya, Martina, Amaya, Sosa y Mugnaini.

ALMAGRO: Grosso; Maciel, Chaile, Córdoba y Sinisterra; Rivero, Aragón, Lenguita y Sparapani; Héctor Nuñez y Coria. **DT**.: José Luis Brown-Héctor Enrique. **SC**.: Ramírez, Carranza, Villalba, Couceiro y Bevacqua.

Arbitro: R. Furchi. **Cancha**: Olímpico Córdoba.
Reservas: Belgrano 0- Almagro 2.

NEWELL'S 1 LANUS 0

NEWELL'S: Cejas; Damiani, Fuentes, Crosa y Filippini; Saldaña, Ponzio, Bernardi y Manso; Pavlovich y Gigena. **DT**.: Jorge Ribolzi. **SC**.: Palos, Grabinski, Hure, Quintana y Cobelli.

LANUS: Burela; Roldán, Alessandria, Caniza y Ciglic; Zubeldía, Carboni, Fernández Di Alessio y Capria; Ariel López y Klimowicz. **DT**: Héctor Veira. **SC**.: Flores, Almirón, Daniele, Kmet y Vilallonga.

Arbitro: F. Madorrán. **Cancha**: Newell's.
Reservas: Newell's 3 - Lanús 3.

● PROXIMA FECHA

Lanús-Racing; River-Newell's; Vélez-Gimnasia; Colón-Unión; Estudiantes-Almagro; Central-Argentinos; Independiente-Boca; Talleres-Chacarita; Los Andes-San Lorenzo y Huracán-Belgrano.

El pibe riverplatense Garce (fue expulsado) se las ingenia para anular al volante de Gimnasia, Messera.

San Martín fue un Campo de Batalla

Nuevamente la barbarie estuvo presente, en lo que debería ser la fiesta futbolera de los domingos. En San Martín, donde jugaron Chacarita e Independiente, un importante grupo de hinchas "funebreros" pretendió ingresar a la cancha sin su correspondiente boleto. De esta forma, derribaron algunas vallas y lograron en un primer momento sorprender a las fuerzas policiales, pero éstas se reagruparon y comenzaron a disparar sus armas con balas de goma. De resultas de esta refriega, hubo dos personas con heridas cortantes, que fueron trasladadas y atendidas en la enfermería del club. También, se registró un enfrentamiento entre hinchas de los dos clubes, a la llegada de un tren en la estación de San Martín. En ese lugar comenzaron con insultos, pasando luego a la lucha cuerpo a cuerpo, donde se observó a algunos aficionados con magulladuras. Al tomar conocimiento la policía de este hecho, en forma rápida intervino y los revoltosos se dispersaron en varias direcciones.

● EL PARTIDO

Como se preveía, fue muy luchado desde el comienzo. Mejor tratamiento del esférico por parte del visitante que con la movilidad de sus medios, fue llevando peligrosas cargas sobre la valla de Vivaldo.

De esta manera, el "funebrero" debía conformarse con explotar la posibilidad del contragolpe, cosa que sucedió en contadas ocasiones, pero llevando siempre una cuota de peligro.

El encuentro se fue tornando muy interesante. Tras un aviso del "rojo" con un tiro de Forlán que se estrelló en el poste derecho, **llegamos a los 31 minutos, GOL VISITANTE: tras buena combinación Pekarnik y Cambiasso, el balón le quedó a Vuoso que de media distancia y con tiro bajo puso el 1 a 0.**

Pero cuando aún los de Avellaneda festejaban, **a los 35 minutos, EMPATE CHACARITENSE: se cumplió la premisa, dos cabezazos en el área es gol, primero Gamboa y luego Latorre para anidarla en la red.**

El que acertó fue Chacarita, que se puso arriba por tanto de Carrario.

El complemento tuvo las mismas características. Con mucho fervor, los dos se jugaron en busca del resultado más conveniente a sus intereses.

CHACARITA 2 INDEPENDIENTE 1

CHACARITA: Vivaldo; Romero, Gamboa, Cavallero y Cardozo; Rivero, Zapata, Rosada y Moreno; Carrario y Latorre. **DT**: Osvaldo Sosa. **SC**: Santillo, Lima, Gaitán, Daniel Fernández y Lobo.

INDEPENDIENTE: Rocha; Martínez, Páez, Milito y Ramírez; Vitali, Cambiasso, Domizi y Pekarnik; Forlán y Vuoso. **DT**: Osvaldo Piazza. **SC**: Passet, Zelaye, Avila, Prieto y Rambert.

Arbitro: Gabriel Brazenas. **Cancha**: Chacarita.
Reservas: Chacarita 2- Independiente 2.

MPATE QUE NO LES SIRVE

acción, volvió a cargar el equi-
z fue Enria el que cargó a fon-
o al área rival e iba a sacar el dis-
ó a cortar Garcé y alejó el peli-

sta altura era de ida y vuelta; los
ien y con peligro. El público

y peligroso a favor de Gimna-
ea lo hizo efectivo Messera con
lí saltaron varios, y varios fue-
ujaron y agarraron. Finalmen-
ró una falta de Ariel Pereyra a
iver.
er: indecisión por parte de los
iver que no aprovechó la gente
edó un balón en el área sin due-
a buscar y remató mal, y eso hi-
se hiciera de la pelota.
por un costado del terreno Adi-
la mitad del terreno cambió pa-
e habilitó a Enria pero se cruzó
ejó el peligro.
gó Ortega con el balón varios
e larga distancia sacó el disparó
pelota salió muy lejos del arco.
uelo. Cuando Bonano iba a ha-
arco, el colombiano pidió asis-
Lo atendieron y enseguida con-
do.
iver también con peligro; Orte-
dividual se fue con el balón va-
asi ingresando al área dio para
a a sacar el disparo pero se cru-
ereyra y se lo impidió.
ONARIO; se jugaban 34 minu-
ncedo le metió un buen pase a
ntró en diagonal, eludió a Noce
poniendo el 1 a 0 para la visita.
rmó un poco a Gimnasia, pero
ocal buscó enseguida el empate
eron en la jugada siguiente solo
se equivocaron dos defensores
no aprovecharon los de Gim-
retar.

PENAL Y GOL DE GIMNASIA; sobre los 40 de juego, Adinolfi metió un pelotazo en el área, allí lo tomaron a Enria y el árbitro marcó la falta. Protestas de los hombres de River sin éxito. Ejecutó la pena máxima Ariel Pereyra con fuerte disparo y puso el 1 a 1.

Luego del empate local, estos se animaron y volvieron a llegar sobre la valla de Bonano; Enria desde media distancia sacó el disparo al arco pero la pelota salió junto a un palo.

Hasta el final de la etapa, el juego siguió siendo bueno porque los dos continuaron buscando el gol, aunque descuidaron las marcas.

● SEGUNDO TIEMPO

Ninguno de los dos entrenadores realizaron cambios en el inicio de esta parte del partido.

Desde el arranque, volvieron a mostrar los dos equipos intenciones de llegar rápidamente al arco contrario.

Dueña con amarilla; el jugador local vio la tarjeta por una falta sobre Sarabia.

Messera realizó una buena jugada individual y después de sacarse dos marcas de encima, cambio para Sava, éste tocó para Enria que remató al arco pero lo hizo en forma desviada.

Luego Gancedo inició una carga para la visita; se llevó el balón varios metros y cambió para Ortega, a éste lo bajó Messera con falta y el árbitro sancionó. El disparo libre no trajo consecuencias.

Se lo pierde Gimnasia; desinteligencia entre Sarabia y Yepes que no fue aprovechada por Enria que pese a hacerse de la pelota, solo sacó un centro que contuvo bien Bonano.

Después, Ariel Pereyra perdió una pelota y eso fue aprovechado por Cardetti, pero el disparo del "Chapulín" salió desviado.

PENAL PARA GIMNASIA Y GOL; antes del cuarto de hora, Sarabia lo bajó a Enria en un rincón del área y Sequeira sancionó. Ejecutó Ariel Pereyra y puso el marcador 2 a 1 favorable al "Lobo",

LARROSA EXPULSADO; el hombre local vio la tarjeta roja por fuerte falta contra Garcé.

EXPULSADO GARCE; el árbitro Sequeira cometió un grueso error porque le sacó la amarilla al hombre de River, y enseguida la roja interpretando que ya estaba amonestado, cuando en realidad ésta era la primera tarjeta que le había mostrado en el partido.

EMPATA RIVER; cerca del final Saviola sacó de la galera un gol y puso la igualdad de La Plata.

El "Pipa" Gancedo, que tuvo un duro trabajo deja atrás a Sanguinetti a pesar del esfuerzo del defensor.

GIMNASIA 2 RIVER 2

GIMNASIA: Noce; Sanguinetti, Cufré, Pereyra y Adinolfi; Cavallo, Larrosa, Dueña y Messera; Enría y Sava. **DT**: Carlos Griguol. **SC:** Hernando, Zaniratto, Troglio, José Albornoz y Ocampos.

RIVER: Bonano; Sarabia, Trotta, Yepes y Franco; Díaz, Garce, Gancedo y Ortega; Saviola y Cardetti. **DT**: Américo Gallego. **SC**: Constanzo; Berizzo, Guillermo Pereyra, D'Alessandro y Cuevas.

Arbitro: Oscar Sequeira **Cancha**: Gimnasia
Reserva: Gimnasia 1 River 1

GOMEZ DESHOJA LA MARGARITA

El futuro de Marcelo Gómez está dividido entre los deseos de Gimnasia, los de River y alguna propuesta del exterior. El pase del mediocampista pertenece a los "Millonarios", que lo cedió a préstamo al "Lobo" platense por esta temporada, aunque el club de Núñez pretende venderlo en forma definitiva.

Sin embargo, las autoridades de Gimnasia quieren prorrogar el préstamo por otro año, mientras dos clubes mexicanos ya se interesaron en contratarlo.

***

El plantel de River llegó con demora al estadio de Gimnasia, ya que el ómnibus que transportaba al plantel sufrió un problema con la caja de cambios.

Si bien no hubo necesidad de detener el vehículo, el conductor debió reducir la velocidad hasta llegar al bosque platense, donde está emplazada la cancha de Gimnasia.

***

Para el cotejo que River jugará el miércoles por la Copa Mercosur, contra Flamengo de Brasil, reaparecerán Pablo Aimar, Diego Placente, Eduardo Coudet y Eduardo Berizzo.

Todo ellos hoy se quedaron al margen en el cotejo contra Gimnasia por cuestiones tácticas, ya que el entrenador Américo Gallego los reservó porque apunta al torneo sud Continental.

plante de Gimnasia, Messera.

San Martín fue un Campo de Batalla

Nuevamente la barbarie estuvo presente, en lo que debería ser la fiesta futbolera de los domingos. En San Martín, donde jugaron Chacarita e Independiente, un importante grupo de hinchas "funebreros" pretendió ingresar a la cancha sin su correspondiente boleto. De esta forma, derribaron algunas vallas y lograron en un primer momento sorprender a las fuerzas policiales, pero éstas se reagruparon y comenzaron a disparar sus armas con balas de goma. De resultas de esta refriega, hubo dos personas con heridas cortantes, que fueron trasladadas y atendidas en la enfermería del club. También, se registró un enfrentamiento entre hinchas de los dos clubes, a la llegada de un tren en la estación de San Martín. En ese lugar comenzaron con insultos, pasando luego a la lucha cuerpo a cuerpo, donde se observó a algunos aficionados con magulladuras. Al tomar conocimiento la policía de este hecho, en forma rápida intervino y los revoltosos se dispersaron en varias direcciones.

● EL PARTIDO

Como se preveía, fue muy luchado desde el comienzo. Mejor tratamiento del esférico por parte del visitante que con la movilidad de sus medios, fue llevando peligrosas cargas sobre la valla de Vivaldo.

De esta manera, el "funebrero" debía conformarse con explotar la posibilidad del contragolpe, cosa que sucedió en contadas ocasiones, pero llevando siempre una cuota de peligro.

El encuentro se fue tornando muy interesante. Tras un aviso del "rojo" con un tiro de Forlán que se estrelló en el poste derecho, **llegamos a los 31 minutos, GOL VISITANTE: tras buena combinación Pekarnik y Cambiasso, el balón le quedó a Vuoso que de media distancia y con tiro bajo puso el 1 a 0.**

Pero cuando aún los de Avellaneda festejaban, **a los 35 minutos, EMPATE CHACARITENSE: se cumplió la premisa, dos cabezazos en el área es gol, primero Gamboa y luego Latorre para anidarla en la red.**

El que acertó fue Chacarita, que se puso arriba por tanto de Carrario.

El complemento tuvo las mismas características. Con mucho fervor, los dos se jugaron en busca del resultado más conveniente a sus intereses.

CHACARITA 2 INDEPENDIENTE 1

CHACARITA: Vivaldo; Romero, Gamboa, Cavallero y Cardozo; Rivero, Zapata, Rosada y Moreno; Carrario y Latorre. **DT**: Osvaldo Sosa. **SC**: Santillo, Lima, Gaitán, Daniel Fernández y Lobo.

INDEPENDIENTE: Rocha; Martínez, Páez, Milito y Ramírez; Vitali, Cambiasso, Domizi y Pekarnik; Forlán y Vuoso. **DT**: Osvaldo Piazza. **SC**: Passet, Zelaye, Avila, Prieto y Rambert.

Arbitro: Gabriel Brazenas. **Cancha**: Chacarita.
Reservas: Chacarita 2- Independiente 2.

Técnico que Debuta Gana. ¿No es Cierto, Quilmes?

El "Máquina" Giampietri para el primer gol del "cervecero".

Estudiantes, con Saccardi Como Nuevo DT, Liquidó a los Cerveceros que Jugaron mal y por eso Quedó Escolta

Estudiantes de Buenos Aires, con el debut de Gerónimo Saccardi como nuevo entrenador, logró un valioso triunfo, por 3 a 2, sobre Quilmes. Con este resultado Estudiantes alcanzó las 12 unidades, mientras que Quilmes, que perdió el liderazgo, se quedó en 18 puntos.

El "Pincha" sorprendió al ex líder desde inicio. Rossi y Garay formaron una sociedad que funcionó a la perfección, la cual se cimentó con la entrega de los volantes, las proyecciones de Agostena por derecha y la voluntad de Porcel para realizar el trabajo "sucio" entre los defensores visitantes. Es por eso que la ventaja de dos goles -el primero de Garay y el segundo de Porcel, de penal- que tomó en apenas 26 minutos estuvo plenamente relacionada a lo hecho por ambos. Claro que Quilmes también colaboró. Sus errores defensivos fueron innumerables, no sólo por los defectos propios de los tres hombres de la última línea, sino por la falta de compromiso que evidenciaron los volantes a la hora de retroceder.

No obstante, sin merecerlo y casi en un abrir y cerrar de ojos, los de Rivoira empataron antes del descanso (anotaron Giampietri, con colaboración de Codina, y Bordi).

El segundo tiempo no tuvo el mismo ritmo y las llegadas de la etapa anterior, aunque Estudiantes fue el que más buscó el tanto del triunfo, que logró a los 29 minutos con un golpe de cabeza de Agostena desde adentro del área.

Después de la conquista Quilmes intentó alcanzar la paridad, pero careció de variantes ofensivas y claridad para superar el orden defensivo de su rival. Triunfo de Estudiantes con "Cacho" Saccardi en el banco y un "cacho" de esperanza para el "Pincha". Ayer "bajó" a Quilmes y demostró que está para la pelea. Es cuestión de seguir adelante y de exhibir la misma convicción que tuvo en la víspera para encarar todos los compromisos.

El que quedó en deuda y así lo admitió el técnico Héctor Rivoira, fue Quilmes. Deberá mejorar mucho el conjunto del "Chulo", permanente animador de las lides del Ascenso y uno de los postulantes más firmes al título, luego de la frustración de la temporada anterior.

ESTUDIANTES 3	2 QUILMES
H.Giménez; Codina, Meske y L. Gómez; Agostena, Galván, Gomis y L. González; R. Rossi y José Garay; Porcel. DT: Gerónimo Saccardi.	*Elizaga; Alayes, Baigorria y Pagés; Trullet, Braña, Ceferino Díaz, Clementz y Giampietri; Corti y Bordi. DT: Héctor Rivoira.*

Goles en el primer tiempo: *12m. Garay (E), 26m. Porcel (E) de penal, 38m. Giampietri (Q) y 45m. Bordi (Q).*
Gol en el segundo tiempo: *28m. Agostena (E).*
Cambios: En Estudiantes: *16m. ST Ariel González por Rossi, 23m. ST Gorozo por Porcel y 31m. ST Gojmerac por Luis González.* ***En Quilmes:*** *33m. ST Alejandro Domínguez por Trullet y 41m. ST Alex Rodríguez por Clementz.*
Arbitro: *Jorge Ferro (Regular).* ***Cancha:*** *Estudiantes.*

La alegría de los "pinchas" tras el trabajoso triunfo ante Quilmes.

EL "CACHO" ESTABA EXULTANTE

"El triunfo de Estudiantes es mérito de los jugadores; hicieron un partidazo y hubieran ganado con cualquier técnico", comentó "Cacho" Saccardi. "Me sorprendió el rendimiento del equipo, aunque ya lo había visto bien en la práctica del jueves, agregó el flamante director técnico de los "pinchas".

En el otro vestuario, el "Chulo" Rivoira dijo que "el análisis de la derrota quedará en la intimidad del plantel". El DT de Quilmes no pudo disimular su malestar por el flojo rendimiento del "cervecero".

Los jugadores también admitieron la mata tarde.

"Por lejos, fue el peor partido que jugamos". La autocrítica del arquero de Quilmes, Marcelo Elizaga, fue el denominador común en los dichos de los jugadores "cerveceros". El ex Lanús hizo un análisis puntual de los errores cometidos: "En el medio no achicamos los espacios, y eso te perjudica mucho cuando jugás con tres defensores. Además, cometimos errores".

Los Gómez Hicieron Vencer a Chicago

Chicago logró una importante y a la vez merecida victoria como visitante de Ferro por 2 a 1. Los goles fueron convertidos en el segundo tiempo por Oscar Gómez y Christian Gómez, para Chicago, y Gerardo Meijide, de tiro penal, para los locales.

El equipo de Mataderos tuvo más claridad e hizo mayores méritos que su rival para alcanzar la victoria durante la mayor parte del encuentro. Los "verdes" de Caballito mientras tanto, sólo lograron presionar sobre el área de Chicago en los últimos 20 minutos del partido, y si bien lograron descontar a través de un tiro penal convertido por Meijide no pudieron llegar al empate.

El encuentro fue pobre y las emociones fueron pocas y esporádicas, sobre todo en el primer tiempo: el arquero de Ferro, el brasileño Wilson Núñez, intervino 2 veces en esta etapa, en tanto el "1" César Velázquez casi no pasó por situaciones de apremio.

En el segundo tiempo, el equipo de Chicago ajustó la puntería y a los 13 minutos Gómez logró vencer a Wilson Junior con un disparo desde afuera del área, que ingresó muy cerca del palo derecho.

Tres minutos más tarde, los visitantes aprovecharon un contraataque y aumentaron la ventaja por intermedio de Christian Gómez.

Después de la conquista la visita se replegó y cerca de la media hora Ferro descontó con un tiro penal convertido por Meijide. Luego, el local presionó constantemente sobre la valla defendida por Velázquez, pero no encontró la manera de superar otra vez al arquero visitante.

El festejo "verdinegro" por el gol del "Gomito" Gómez.

FERRO 1	2 CHICAGO
Wilson Junior; Ayala, Tula, Figini y Meijide; Pablo Mannara, Cordon y Grande; Oscar Acosta; Figún y Edgar Bogado. DT: Jorge Castelli.	*César Velázquez; Giamarchi, Borda y Argüello; Manrique, Farías, Kloker y Barlatay; Christian Gómez; Oscar Gómez y Jesús. DT: Roberto Vega-Jorge Traverso.*

Cambios: En Ferro: ST *Quiñonez por Bogado y 21m ST Diego Velázquez por Acosta. En Chicago: 30m ST Héctor Sánchez por Jesús y 40m ST Serrano por Christian Gómez.*
Goles en el segundo tiempo: *13m Oscar Gómez (CH), 16m Christian Gómez (CH) y 25m Meijide (F) de penal.*
Arbitro: *Carlos García (regular).*
Cancha: *Ferro.*

Los de Mataderos Solo Quieren Sumar

Lo importante para Chicago es sumar puntos, por lo menos lo ve así uno de los técnicos del equipo de Mataderos, Roberto Vega: "La idea es la de sumar para escapar del descenso. Después, si eso nos lleva a estar ahí arriba, será como consecuencia de todo lo que hayamos hecho durante el campeonato. Pero insisto en esto: nosotros estamos pensando en sumar para escapar del descenso...".

Aseguró que en el caso de encontrarse peleando los primeros puestos del campeonato, " ésa será otra historia...", y no quiso referirse explícitamente a la posibilidad de convertir a Chicago en uno de los protagonistas del torneo. En cuanto al encuentro, Vega explicó: "El equipo fue de menor a mayor, de a poco nos fuimos asentando en el juego...".

● CASTELLI

Jorge Castelli después del encuentro habló con el periodismo y dijo: "Si no se cambian algunas cosas Ferro va a penar seriamente. Pero si se hace algo al respecto, el equipo se va a posicionar en la categoría muy bien y terminará siendo protagonista...". Luego prosiguió: "O tenemos un sitio apto para ir a entrenar como Pontevedra y la posibilidad de usarlo (cada vez que vamos allá corremos el riesgo de matarnos en la ruta con los pozos...) o tenemos una chancha de fútbol", agregó.

ARSENAL LIDERA POR GOLAZO DE ESPINOLA

Sin lucir, con el overol puesto, y mostrando su gran eficacia, Arsenal le ganó merecidamente a El Porvenir por 1 a 0 y se afirmó en el primer puesto de la zona metropolitana del campeonato Nacional B. El único grito de la tarde fue un golazo convertido por Oscar Espinola a los 14 minutos de la segunda etapa.

El comienzo arrancó como para que fuera un partido interesante, pero con el correr de los minutos el juego se hizo impreciso, ya que los 2 equipos buscaron con más furor no quedar descolocado que realizar un buen juego, por lo tanto evitaron regalar espacios en el terreno y el balón; eso sin lugar a dudas le quitó brillo al partido que apuntaba para mucho más. Pasado los 10 minutos de juego, hubo un par de jugada que pudo haber cambiado la historia. En la primera Coldeira le tapó un mano a mano a Arostegui, y en la otra, los 17 Darío Espinola desvió sobre la línea un disparo de Monarriz.

Luego, Arsenal tomó mejor las marcas, pero no tuvo claridad ni potencia en la definición, para llegar con riesgo al arco de Cambiasso.

En la reanudación, la visita pudo ponerse en ventaja, pero la frustró Cambiasso, quien le ganó el duelo a Ruiz.

Después se impuso el mejor manejo de la pelota de Arsenal, que además se solidificó en la defensa y que expuso un esquema más ordenado.

El gol llegó en una jugada personal de Oscar Espinola, quien se mandó y cuando llegó al vértice del área, sacó un violento remate que no pudo detener Cambiasso. Un golazo.

Era justicia, porque el equipo visitante era más ordenado y potente en los últimos metros de la cancha. En desventaja, El equipo local intento atacar, pero desnudó sus limitaciones para poder crear algún riesgo para el arco de Coldeira.

Arsenal no luce, pero gana y ya está otra vez en la cima de la zona metropolitana.

EL PORVENIR 0 — 1 ARSENAL

Nicolás Cambiasso; Gustavo Fernández, Delfino, Franchini y Raúl García; Franceschi, Cugura, Monárriz y Cinto; Arostegui y Domingo Cardozo. DT: Fabián García.

H. Coldeira; Darío Espínola, Víctor Molina y Carlos Ruiz; R. Mannara, Esmerado, Oscar Espínola, Boujón y Javier Morales; Campodónico y Carnero. DT: José M. Bianco.

Gol en el segundo tiempo: *14m. Oscar Espínola (A).*
Cambios: En El Porvenir, *18m. ST Antonio Almirón por Cinto, 24m. ST Amadei por Monárriz y 40m. ST Gabriel Gómez por Franceschi.*
En Arsenal: *18m. ST Soler por Carnero, 28m. ST Palavecino por Javier Morales y 40m. ST Patricio González por Rodrigo Mannara.*
Arbitro: *Luis Bongianino (Regular).*
Cancha: *Lanús (local El Porvenir).*

Sacachispas no lo Perdonó a Alem

Completando la 14ª jornada de Primera C, jugaron hoy Alem ante Sacachispas. La actitud de los dos conjuntos fue muy cautelosa, y prefirieron rodear sus propias áreas en defensa, antes que actuar en búsqueda del arco rival con demasiado ímpetu. Se jugó preferentemente en mitad del campo, se luchó mucho y escasearon las llegadas ante las vallas. Ambos cuadros, comprometidos con el tema descenso, prefirieron evitar la conquista del adversario.

Pero un error del golero Arnaldo López, cuando iban 33 minutos, le permitió a L. Fernández bajar con el pecho un centro, parar la pelota y dirigirla cómodamente al fondo del arco para el uno a cero. Festejo del local. Sin embargo llegó el empate de Sacachispas sobre los 44 minutos mediante cabezazo de Kesseler, luego de que Pezzano corriera por la punta derecha y enviara el centro hacia el área. Y Sacachispas logró un agónico empate transitorio en uno. Así llegaron al complemento, buscando sacar un resultado beneficioso. A los 19 minutos hubo un gol visitante, cuando Ravello en contra sometió a su arco y dejó ganador justificado a Sacachispas por dos a uno.

ALEM 1 — 2 SACACHISPAS

Luque; Ravello, Vaquet, Chaves y Sosa; Figueroa, Walter Rodríguez, Moraga y Corrado; Moreira y Leonardo Fernández. SC: Valente, Jaime, Muñoz, Seisdedos y Heger. DT: Miguel Cavagnaro.

Arnaldo López; Gatica, Bella, Cesano y Victoria; Barbagallo, Verón y Rodríguez Farías; Pezzano, Buglione y Kesseler SC: Zapata, Costabel, López, Llanes y Pelufo. DT: Gustavo Cisneros.

Arbitro: *A. Derevnín.*
Cancha: *Liniers (local Alem).*

ITUZAINGO EMPATO Y QUEDO PRIMERO

Ituzaingó, con gol de Marcelo Caviglia, no pudo sacar diferencia y terminó empatando 1 a 1 con Excursionistas (Allende) y quedó sin compañía en la punta del torneo de la C, al verse favorecido por las derrotas que sufrieron de Argentino de Merlo y Cañuelas.

En otros partidos se registraron estos resultados: Riestra 1 Argentino de Merlo 0; Cañuelas 0 J.J.Urquiza 4; Lamadrid 0 Liniers 0; Midland 1 Comunicaciones 0; San Martín 1 Dock Sud 0; Dalmine 0 Barracas Central 0; Laferrere 2 Luján 2.

ITUZAINGO 1 — 1 EXCURSIONISTAS

Eyheramonho; De Faveris, Luongo y Sosa; Francisco López, Garay, Néstor López, Diego Martínez y Aldo Bazán; Caviglia y Zárate. DT: Víctor Hugo Osés Lamela.

Núñez; Risso, Ravelo y Reina; Cerenza, Della Marchesina, Roldán, Monje y Claudio Juárez; Juan Carlos Pérez y Aliende. DT: Néstor Rapa.

Gol en el primer tiempo: *38m Caviglia (I).* ***Gol en el segundo tiempo:*** *12s Aliende (E).* ***Cambios: En Ituzaingó:*** *19m ST Ruiz Díaz por Zárate y 45m ST Eurequi por Diego Martínez.* ***En Excursionistas:*** *12m PT Rivero por Roldán, 17m PT Steinbach por Monje y 37m ST Pereyra por Rivero.*
Tarjeta roja: *44m ST Sosa (I) por cometer infración como último recurso.*
Arbitro: *Adrián Venturi (regular).* ***Cancha:*** *Ituzaingó.*

SAN MARTIN 1 — 0 DOCK SUD

Gamarra; Balanda, Vecchio e Iramain; Gamboa, Roth, De Césare, Sanfilippo y Alderetes; Sebastián Pérez y Codon. DT: Ignacio Iñiguez-Ricardo Demagitris.

Lorenzo; Zarif, Vargas, Aguimcer y Martínez Mayo; Chaves, Traba, Piersanti y Christian Fernándes; Leopoldo Rodríguez y Ielpo. DT: Ricardo Cotroneo.

Gol en el primer tiempo: *2m Sanfilippo (SM).*
Cambios: En San Martín: *13m ST Crouzat por Alderetes y Sarmoría por Sebastián Pérez, 38m ST Segura por Sanfilippo.* ***En Dock Sud:*** *ST Villalba por Vargas, 28m ST Giuliano por Chaves y 35m ST Márquez por Zarif.*
Arbitro: *Juan Carlos Moreno (regular).*
Cancha: *San Martín.*

RIESTRA 1 — 0 ARG. DE MERLO

Gaczynsky; Coria, Verón, Pellegrino y Bratín; Salas, Quiroz, Montenegro y Latrechiano; Jazgevicius y Saulino. DT: Ernesto Torres.

Alvariza Daglio; De Nichilo, Alfredo Caballero y Cúcaro; Gallo, Gustavo Morán, Julio Caballero, Cóceres y Patricio Romero; Capurro y Gerry. DT: Carlos Pinasco.

Gol en el primer tiempo: *3m Saulino (R).*
Cambios: En Riestra: *8m ST Jiménez por Montenegro, 31m ST Víctor Morán por Salas y 40m ST Bertolaza por Jazgevicius.*
En Argentino de Merlo: *ST Kinaszuk por Gustavo Morán, 16m ST Palmeyro por Cúcaro y 35m ST Félix Ramírez por Patricio Romero.*
Arbitro: *Juan Carlos Sciancalépore (bien).*
Cancha: *Riestra.*

LAFERRERE 2 — 2 LUJAN

Verza; Raúl Nieva, Rozich, Cáceres y Cafferata; Eduardo Gómez, Verón, Oriolo, Vignola y Luis González; Diego Fernández. DT: Subcomisión de Fútbol.

Flores; Castillo, Repetto, Coraza y Hassam; Esparza, Pereyra, Montero y Petraglia; Brayotta y Iannitto. DT: Luis María Nicosía.

Gol en el primer tiempo: *45m Esparza (Lu).*
Goles en el segundo tiempo: *27s Raúl Nieva (La), 4m Brayotta (Lu) y 8m Vignola (La).*
Cambios: En Laferrere: *23m ST Sinchicay por Eduardo Gómez y 25m ST Gallo por Vignola.* ***En Luján:*** *16m ST David González por Iannitto, 28m ST Peralta por Montero y 37m ST Guillermo González por Petraglia.*
Arbitro: *José Famiglietti (regular).*
Cancha: *Laferrere.*

CAÑUELAS 0 — 4 J. J. URQUIZA

Saranzotti; Preve, Espíndola, Walter Rodríguez y Junco; Juan José Canteros, Cardoso, Gélvez y Silva; Darío Méndez y Villalba. DT: Carlos Medina.

Bianchi; Juan Gutiérrez, Migliónico y Ferjanic; Juan Ayala, Dedovich, Bonamino, Gustavo Aranda y Víctor Sánchez; Bivona y Amaya. DT: Hugo López.

Gol en el primer tiempo: *9m Aranda (JJU).* ***Goles en el segundo tiempo:*** *6m Bivona (JJU), 16m Aranda (JJU) y 22m Zamudio (JJU).*
Cambios: En Cañuelas: *3m ST Montagna por Gélvez y 11m ST Guerra por Silva.* ***En J. J. Urquiza:*** *17m ST Zamudio por Amaya, 25m ST Cabrera por Migliónico y 29m ST Miga por Víctor Sánchez.*
Arbitro: *Gabriel Morandi (bien).*
Cancha: *Cañuelas*

LAMADRID 0 — 0 LINIERS

Cardozo; Gandini, Rossi, Alesandrello y Neira; Brussa, De Cadis, Billordo y Diego Fernández; Rearte y Pablo Fernández. DT: Julián Tartaglia-Walter Manzatto.

Paccor; Benítez, Cardozo, Trinidad y De Felice; Molina, Martel, Cabañas y Ricardo Fernández; Silvio Romero y Castro. DT: Fernando Zamacola.

Cambios: En Lamadrid: *14m ST Galván por Brussa; 37m ST Cuzzolino por Diego Fernández y 41m ST Billordo por Robledo.* ***En Liniers:*** *17m ST Paz por Castro y 44m ST Mujica por Molina.*
Arbitro: *Fernando Velarde (bien).*
Cancha: *Lamadrid.*

DALMINE 0 — 0 BARRACAS

Ratica; Carrizo, Gianabela, Malchiodi y Carmarán; Walter Friedrich, Leguizamón, Alejandro Friedrich y Ielsich; Guadagnone y Vitale. DT: Daniel Messina.

Rudnicki; Alcami, Hernán San Martín, Mendoza y Lambermont; Cabral, Araya, Elías Cardozo y Lago; Pablo Fernández y Mosquera. DT: Gustavo Acosta-Guillermo Panaro.

Cambios: En Dalmine: *17m ST Caoduro por Carmarán, 27m ST Monzón por Walter Friedrich y 37m ST Montesano por Alejandro Friedrich.* ***En Barracas:*** *20m ST Ariel Gómez por Elías Cardozo y 30m ST Diego San Martín por Mosquera.*
Arbitro: *Marcelo Sánchez (regular).*
Cancha: *Dalmine.*

MIDLAND 1 — 0 COMUNICACIONES

Paz; Córdoba, Galván, José García y Dusau; Claudio Sánchez, Gustavo Martínez y Arias; Pablo Romero y Heraldo Rodríguez. DT: Subcomisión de Fútbol.

Aguirre; Aleña, Gil, Tiedemann y Acosta; Martín Cáceres, Mena, Alcaraz y Leroy; Agüero y Flavio Domínguez. DT: Francisco Lezcano.

Gol en el primer tiempo: *28m Pablo Romero (M).*
Cambios: En Midland: *14m ST Polenta por Heraldo Rodríguez, 20m ST Cánepa por Gustavo Martínez y 36m ST Santos por Claudio Sánchez.*
En Comunicaciones: *17m PT Carrizo por Acosta, 27m ST Adrián Barrionuevo por Leroy y 36m ST Salamendi por Agüero.*
Arbitro: *Sergio Zoratti (bien).*
Cancha: *Midland.*

DE PUNTA A PUNTA

TORNEO APERTURA

EQUIPOS	J	G	E	P	Gf	Gc	Pts.	Prom.
ITUZAINGO	**14**	**8**	**4**	**2**	**26**	**8**	**28**	1,743
ARG. DE MERLO	14	7	6	1	15	7	27	1,708
CAÑUELAS	14	7	5	2	24	15	26	1,304
EXCURSIONISTAS (*)	14	5	8	1	21	14	23	1,463
VILLA DALMINE	14	6	4	4	16	14	22	1,670
SAN MARTIN	14	6	3	5	15	14	21	1,292
J.J. URQUIZA	14	5	5	4	20	14	20	1,243
DOCK SUD	14	4	8	2	15	10	20	1,812
LAFERRERE	14	4	7	3	20	16	19	1,270
LUJAN (1)	13	4	6	3	15	15	18	1,283
LAMADRID	14	4	6	4	11	11	18	1,285
SACACHISPAS (1)	13	4	3	6	9	19	15	1,000
ALEM	14	3	5	6	16	21	14	1,076
MIDLAND	14	4	2	8	15	18	14	1,104
COMUNICACIONES	14	3	3	8	10	18	12	1,439
RIESTRA	14	2	6	6	8	19	12	1,073
LINIERS	14	2	5	7	9	22	11	0,987
BARRACAS CENTRAL	14	1	6	7	7	17	9	1,134

(*) Le descontarán tres puntos al finalizar el torneo. (1) Suspendido por incidentes, a los 28m ST, cuando empataban 0-0.

LA PROXIMA FECHA

DECIMOQUINTA JORNADA

El domingo, a las 16:

SACACHISPAS	vs.	LAFERRERE
LUJAN	vs.	V. DALMINE
BARRACAS CTRAL.	vs.	ITUZAINGO
EXCURSIONISTAS	vs.	RIESTRA
ARG. DE MERLO	vs.	SAN MARTIN
DOCK SUD	vs.	MIDLAND
COMUNICACIONES	vs.	CAÑUELAS
J. J. URQUIZA	vs.	LAMADRID
LINIERS	vs.	ALEM

HABLANDO EN PLATA

Laferrere-Luján	$3.000.-
Ituzaingó-Excursionistas	$1.757.-
San Martín-Dock Sud	$1.370.-
Dalmine-Barracas	$1.100.-
Cañuelas-J. J. Urquiza	$ 981.-
Midland-Comunicaciones	$ 905.-
Riestra-Arg. de Merlo	$ 560.-
Lamadrid-Liniers	$ 250.-

Sarmiento no Sabe de Justicia

Si bien el trámite no le fue favorable, Sarmiento consiguió ganarle a Atlanta en Villa Crespo por 1 a 0 y amplió su ventaja en la punta del campeonato de la Primera "B", al cumplirse ayer parcialmente la decimocuarta jornada. Quien lo escolteba, Argentino de Quilmes, cayó ante Defensores por la mínima diferencia (1 a 0). El nuevo segundo, es San Telmo que goleó en la Isla Maciel a Colegiales por 5 a 1.

Los "verdes" de Junín, le asestaron otro duro golpe a Atlanta. En las acciones, lo mejor estuvo por el lado de los "bohemios", que sin embargo no pudieron vulnerar la valla de Lanare. Un gol de cabeza de Bueno sirvió para decretar la injusticia. Con una lección de fútbol y goles, San Telmo apabulló a Colegiales. Los de Zacarías fueron ampliamente superiores.

Morón logró su sexta victoria al hilo. En Rosario se impuso al alicaído Argentino por 1 a 0.

Temperley dejó pasar una excelente oportunidad para acercarse a la punta, con su empate sin goles ante Flandria.

Mentiroso doble cero entre Merlo y Tristán Suárez. El encuentro resultó atractivo y emotivo hasta el final.

En un partido donde sobró garra, pero faltó fútbol, Armenio y Talleres igualaron 1 a 1.

Español logró algo de oxígeno en Berazategui. Se impuso 3 a 1 a los locales. Su principal virtud estuvo en no perdonar los errores contrarios.

ATLANTA 0 – 1 SARMIENTO

Berscé; Rubén Díaz, Vero, Goux e Iarossi; Quiñones, Fantini, Santacruz y Ferreiro; Víctor Paredes y Juan González. DT: Luis Marabotto.

Lanare; Mastrángelo, Olavarriaga y Sardi; Juan García, Alonso, Montiquín, Muñoz y Ferradas; Bueno y Nigro. DT: Mario Finarolli.

Gol en el segundo tiempo: *16m Bueno (S).*
Cambios: En Atlanta: *22m ST Miguel Paredes por Quiñones y 35m ST Rafael Insaurralde por Ferreiro.* ***En Sarmiento:*** *ST Zárate por Alonso y Lobianco por Ferradas; 38m ST Del Castillo por Nigro.*
Tarjeta roja: *41m ST Iarossi (A) por agresión.*
Arbitro: *Alejandro Toia (regular).*
Cancha: *Atlanta.*

SAN TELMO 5 – 1 COLEGIALES

Andina Silva; Escalada, Filomena y Ventoso; Leiva, Gandarillas, Sánchez y Pontelli; Trigueros, Brondo y Bedrossian. DT: Claudio Zacarías.

Maciel; Colman, Loto y Valdez; César García, Benítez, Asula, Almirón y Valz; Cols y Arena. DT: Carlos Ribeiro.

Goles en el primer tiempo: *3m Loto (C) de penal, 15m Trigueros (ST) y 17m Filomena (ST).* ***Goles en el segundo tiempo:*** *23m González (ST), 39m y 45m Bedrossian (ST).* ***Cambios: En San Telmo:*** *11m ST Marcelo González por Brondo, 32m ST Ovando por Trigueros y 40m ST Bordón por Leiva.* ***En Colegiales:*** *24m PT Gianico por Arena, 42m PT Koegler por Gianico y 40m ST Patiño por Valdez.*
Tarjeta roja: *17m ST Asula (C) por juego brusco.*
Arbitro: *Ricardo Sugliani (mal).*
Cancha: *San Telmo.*

BERAZATEGUI 1 – 3 ESPAÑOL

Gergoff; Nasif, Paganini, Lugones y Zaya; Molina Ríos, Luis Fernández, Juan Ayala y Norberto Alvarez; Lisa y Vallejos. DT: Gerónimo Prioli.

Ezequiel Bustos; Néstor Fernández, Fernando Ruiz, Stang y Segovia; Décima, Smaldone, Orellana y Balkenende; Franco Romero y Alfonso Ayala. DT: Hilario Bravi.

Gol en el primer tiempo: *32m Alfonso Ayala (E).* ***Goles en el segundo tiempo:*** *24s Alfonso Ayala (E), 5m Pluis (B) y 45m Smaldone (E).*
Cambios: En Berazategui: *ST Pluis por Vallejos y 24m ST Machia por Fernández.* ***En Español:*** *24m ST Nis por Romero, 30m ST Lugo por Décima y 35m Castro por Orellana.*
Tarjeta roja: *38m ST Balkenende (E) por agresión.*
Arbitro: *Amílcar Sandanella (regular).* ***Cancha:*** *Berazategui.*

ARGENTINO (R) 0 – 1 MORON

Barrios; Redondo, Montú, Palasesi y Parachini; Tombolini, Fernando Gómez, Mellado, Basani; Del Valle y Durán. DT: Jorge Sampaoli.

Peratta; Campagnaro, Gonzalo Martínez, Raúl López y Salvatierra; Echazú, Medeo, Britos y Armoa; Cordone y Cristian Moreno. DT: Miguel Angel Lemme.

Gol en el primer tiempo: *25m Salvatierra (M).*
Cambios: En Argentino (R): *12m ST Ojeda por Del Valle, 20m ST Akerman por Palachini y 30m ST Pedernera por Durán.* ***En Morón:*** *26m ST Rubino por Moreno, 40m ST Salomón por Salvatierra y 45m ST Pisculichi por Echazú.*
Arbitro: *Jorge Diez (regular).*
Cancha: *Argentino (R).*

DEFENSORES 1 – 0 ARG. DE QUILMES

Bangert; Alderete, Hugo Díaz, Aldáz y Siciliano; Dotta, Aquino, Cochas y Barrone; Basconcelo y Ayala. DT: Hugo Rodríguez (interino).

Carlos Díaz; Gustavo Fernández, Gallo y Luengo; Genovese, Delorenzo, Gorgerino, Cambi y Arce; Cáceres y Aguirre. DT: Daniel Raimundo.

Gol en el primer tiempo: *8m Hugo Díaz (D) de penal.*
Cambios: En Defensores: *17m ST Gómez Barroche por Basconcelo y 33m ST Lavorel por Cochas.* ***En Arg. de Quilmes:*** *13m ST Graso por Arce, 15m ST De León por Delorenzo y 23m ST José Batista por Graso.*
Arbitro: *Pablo Lunati (regular).*
Cancha: *Defensores de Belgrano.*

TEMPERLEY 0 – 0 FLANDRIA

Dubra; Gaitán, Cazajous, Minervino y Rocco; Valentini, De Lucca e Ismail; Arrebillaga; Cirillo y Mangiantini. DT: Ricardo Zielinski.

Dobler; Vega, Muñoz, Negreira y Mussón; Barrientos, Ocampo, Gianice y Menseguez; Marquiegui y Basso. DT: H. Tamassi-M. Silva.

Cambios: En Temperley: *18m ST Wisniewski por Arrebillaga y Vitullo por Ismail.* ***En Flandria:*** *35m PT Riez Silva por Muñoz; 9m ST Ojeda por Ocampo y 32m ST Mercier por Basso.*
Tarjeta roja: *30m ST Riez Silva (F) por juego brusco.*
Arbitro: *Alejandro Sabino (regular).*
Cancha: *Temperley.*

MERLO 0 – 0 TRISTAN SUAREZ

Fabio Alonso; Roa, Elvio Vázquez y Julio Acosta; Morán, Andrada, Leonel García y Bataras; Ramírez; Brossi e Iwanski. DT: Roberto Gauna.

Carnival; Fernando Castro, Rivero, Aldirico y Oliva; Bessaso, Acosta, Sala y Peralta; Salto y Romero. DT: Héctor Ostúa.

Cambios: En D. Merlo: *22m ST Aiello por Andrada y 36m ST Cardozo por Iwanski.* ***En T. Suárez:*** *18m ST Navoni por Sala y 29m ST Pedro González por Romero.*
Tarjeta roja: *25m ST Julio Acosta (DM) por juego brusco.*
Arbitro: *Marcelo Azpiolea (bien).* ***Cancha:*** *Deportivo Merlo.*

ARMENIO 1 – 1 TALLERES

Lima; Navarro, Nievas, Dávila y Barrios; Sánchez, González, Acosta y Cisterna; Menéndez y Allende. DT: Edgardo Marchetti.

Fernández; Billordo, Villagarcía y Oviedo; Soria, Villamayor, Donato y Spragón; Benítez, Solchaga y Ortíz. DT: Julio Olarticoechea.

Gol en el primer tiempo: *41m Ortiz (T).*
Gol en el segundo tiempo: *9m González (A).*
Cambios: En Armenio: *39m ST Romito por Menéndez y 45m ST Vieytes por Cisterna.* ***En Talleres:*** *26m ST Tosi por Benítez, 40m ST Bonasiolle por Spragón y 45m ST Alderete por Soria.*
Arbitro: *Osvaldo Carlomagno (regular).*

DE PUNTA A PUNTA

EQUIPOS	J	G	E	P	Gf	Gc	Pts.	Prom.
SARMIENTO	**14**	**10**	**2**	**2**	**29**	**10**	**32**	**1,487**
SAN TELMO	14	7	6	1	24	14	27	1,548
TEMPERLEY	14	6	8	-	17	5	26	1,708
ARGENTINO (Q)	14	8	2	4	19	15	26	1,365
MORON	14	7	4	3	14	7	25	1,785
A. BROWN (*)	13	7	3	3	16	10	24	1,370
TALLERES	14	6	3	5	18	15	21	1,256
DEFENSORES	14	4	8	2	16	9	20	1,597
CAMBACERES	13	5	4	4	18	14	19	1,255
BROWN	13	4	6	3	14	12	18	1,654
ARMENIO	14	4	6	4	11	12	18	1,182
DEP. MERLO (*)	14	4	6	4	12	17	18	1,285
T. SUAREZ	14	3	8	3	7	8	17	1,512
FLANDRIA	14	4	4	6	13	12	16	1,341
ITALIANO	13	4	3	6	11	16	15	1,469
ESPAÑOL	14	4	3	7	18	20	15	1,071
BERAZATEGUI	14	2	4	8	9	25	10	1,073
ARGENTINO (R)	14	3	1	10	9	26	10	1,687
COLEGIALES	14	-	7	7	14	28	7	1,187
ATLANTA	14	1	2	11	8	22	5	1,145

(*) Al finalizar el campeonato les descontarán tres puntos.

PROXIMA FECHA

Pendiente de la decimocuarta jornada:
El martes a las 16:

ALTE. BROWN vs. BROWN

DECIMOQUINTA JORNADA

El domingo a las 16:

TRISTANS SUAREZ vs. ARGENTINO (R)
MORON vs. TEMPERLEY
FLANDRIA vs. CAMBACERES
ITALIANO vs. BERAZATEGUI
ESPAÑOL vs. ARMENIO
TALLERES vs. SAN TELMO
COLEGIALES vs. DEF. DE BELGRANO
ARG. DE QUILMES vs. ALTE. BROWN
BROWN vs. ATLANTA
SARMIENTO vs. DEP. MERLO

HABLANDO EN PLATA

Temperley-Flandria	$ 10.217.-
Atlanta-Sarmiento	$ 3.964.-
Dep. Merlo-T. Suárez	$ 1.680.-
Defensores-Argentino (Q)	$ 1.553.-
Armenio-Talleres	$ 1.504.-
San Telmo-Colegiales	$ 1.430.-
Berazategui-Español	$ 1.172.-
Argentino (R)-Morón	no fue suministrada

SAN CARLOS, EL APROVECHADOR

San Carlos es el nuevo líder absoluto de la Primera "D". Con su victoria por 2 a 0 frente a Ballester, el equipo de Berisso, sacó 2 puntos de ventaja, aprovechando que Acassuso sólo igualó 1 a 1 con Urquiza. Los goles de San Carlos fueron obra de Raimundo y Vallejos, uno en cada etapa.

Urquiza se puso en ventaja por medio de Tenutta e igualó Balzamé para los "norteños". Expulsados Bello del local e Induni del visitante. Adrián De la Rosa cumplió el sueño del pibe. Hizo un gol de media cancha para Yupanqui. Sin embargo, su equipo perdió con Centro Español por 3 a 2. El otro tanto local fue obra de Valente. Para la visita marcaron Holik, Leal y Cisnero, de penal.

Muchas emociones en Fénix 3-Unidos 3. Los tantos locales, Neuspiller, Canseco e Ignacio Martínez, mientras los del CADU lo hicieron Bellizi, Leonardo Romero y Monteaguado. En Fénix fue expulsado Guillermo Rodríguez.

Otros resultados: Muñiz 1 (Kasimir)-Unida 1 (Encino, de penal); Arenas 1 (Tarnopowicz)-Claypole 0; Lugano 0-Puerto Nuevo 1 (Imas) y Paraguayo 1 (Carrizo)-Sportivo Barracas 0.

DE PUNTA A PUNTA

TORNEO APERTURA

EQUIPOS	J	G	E	P	Gf	Gc	Pts	Prom.
V. SAN CARLOS	**9**	**7**	**2**	**-**	**23**	**4**	**23**	**1,984**
ACASSUSO	9	6	3	-	23	6	21	1,353
C. ESPAÑOL	9	6	2	1	21	8	20	1,369
FENIX	9	4	4	1	19	11	16	2,138
BALLESTER	9	4	1	4	12	11	13	1,323
SP. BARRACAS	9	3	4	2	8	7	13	1,430
V. ARENAS	9	4	1	4	10	11	13	1,553
P. NUEVO	9	3	3	3	11	10	12	1,000
DEF. UNIDOS	9	3	3	3	15	15	12	1,333
F.C. URQUIZA	9	3	2	4	7	9	11	1,222
CLAYPOLE	9	2	4	3	8	8	10	1,615
LUGANO	9	2	2	5	5	12	8	1,152
JUV. UNIDA	9	1	4	4	10	18	7	1,324
MUÑIZ	9	1	3	5	10	25	6	0,734
PARAGUAYO	9	1	2	6	5	20	5	0,555
YUPANQUI	9	-	4	5	11	25	4	0,692

PROXIMA FECHA

TORNEO APERTURA

Décima jornada
El domingo a las 16

FENIX vs F.C. URQUIZA
DEF. UNIDOS vs LUGANO
PUERTO NUEVO vs VICT. ARENAS
CLAYPOLE vs MUÑIZ
JUV. UNIDA vs V. SAN CARLOS
BALLESTER vs PARAGUAYO
SP. BARRACAS vs YUPANQUI
C. ESPAÑOL vs ACASSUSO

HABLANDO EN PLATA

V. San Carlos-Ballester	$ 1.760.-
Muñiz-Juv. Unida	$ 715.-
V. Arenas-Claypole	$ 248.-
Paraguayo-Sp. Barracas	$ 241.-
Yupanqui-C. Español	$ 205.-
Fénix-Def. Unidos	$ 164.-
Lugano-P. Nuevo	$ 40.-

CARLOS, SEGUIS SIENDO EL CAMPEON

Hace Treinta Años, Monzón Lograba el Título del Mundo de los Medianos en Roma y Ante el Italiano Benvenutti

Se cumplen 30 años de aquella noche romana en que Carlos Monzón consiguió el título mundial de los Medianos, noqueando en el 12º round al italiano Nino Benvenutti. El 7 de noviembre de 1970 el universo boxístico asistió al surgimiento de una verdadera estrella, que llegó a defender su corona 14 veces y se retiró campeón 7 años después, arriesgando su cetro ante los mejores de su época a los que superó con su estilo vigoroso, sereno e inteligente.

El "Escopeta" (apodo con que lo distinguió el periodista santafesino Julio Cantero) marcó un hito en la historia del boxeo argentino y mundial. Un campeón inolvidable que impuso su ley en los rings, donde hizo valer sus notables atributos de peleador y pegador inteligente. Aquella noche en el "Palazzo dello Sports" sorprendió a muchos, sobre todo a Benvenutti, logrando una victoria terminante. Su derecha funcionó en el momento justo.

Después de controlar la pelea a distancia repiqueteando con la zurda en la cara del entonces campeón, tras once rounds donde acreditó ventajas incuestionables, decidió apurar la pelea y lo hizo a su manera. Con calma, pero con total decisión, fue a buscar la definición categórica. Antes había demolido física y anímicamente a su adversario.

Con su rostro inmutable, sin denunciar sus emociones, dominó el centro del ring y buscó acorralarlo en las cuerdas. Siempre con la izquierda en punta, marcando el ritmo de la pelea, aplicó un uno-dos impecable justamente cuando el italiano retrocedía, cruzando todo el ring buscando no perder el equilibrio.

Benvenutti calculó que Monzón volvería a buscar meter su puño izquierdo y se agachó hacia su derecha buscando eludir el golpe. Pero el "Flaco", con absoluta frialdad y perfecto cálculo, lo alcanzó con un duro derechazo en la cara. El "Tano" cayó como fulminado y Monzón, sin mirarlo siquiera, seguro de haber terminado la pelea, se fue a un rincón neutral. Un intento del local por ponerse de pie fracasó porque sus rodillas flaquearon. El out llegó inapelable. Un árbitro alemán levantó la diestra de Monzón, consagrándolo ganador y nuevo campeón. Un grupo de argentinos, que no llegaba a 200, festejaron en el estadio. Monzón y su entorno también. Allí estaba su maestro, Amílcar Brusa, el invalorable Tito Lectoure, el profesor Russo, sus ayudantes, José Menno y Juan Aranda. En el estadio, Oscar "Ringo" Bonavena, espectador de la hazaña del santafesino, por entonces de 28 años.

El 7 de noviembre de 1970 ha quedado instalado como fecha histórica del boxeo argentino. Han pasado 30 años. Lamentablemente, Carlos Monzón ya no está para festejarlo ni para recibir el testimonio de afecto y admiración de los argentinos. El 8 de enero de 1995 pereció en un accidente automovilístico. Un gran campeón. Inolvidable por su temple, jerarquía y solidez boxística y anímica.

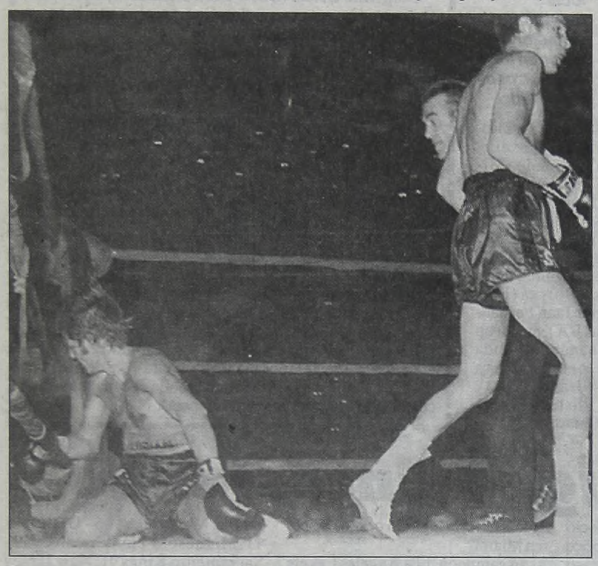

Misión cumplida; Nino Benvenutti ya besó la lona y Carlos Monzón va en busca del rincón neutral. El argentino se coronó campeón hace 30 años, defendió el título con éxito en 14 oportunidades, y se retiró con la corona puesta 7 años después.

Carlos Monzón y una pose que tuvo acostumbrados por muchos años a todos en la Argentina. Esta es la primera, saludando a su público luego de haber logrado la tan ansiada corona Mundial. El temible boxeador argentino fue también admirado por todo el mundo.

Estas "Mil Millas" sí que Fueron Bien Argentinas

BARILOCHE, 5.- La pareja argentina compuesta por Martín Sucari y José Luis Celada, a bordo de una Maserati 4 CS 1100 de 1934, se adjudicó hoy las Mil Millas Sport de la República Argentina, llamada La Aventura V, tras cumplir una sólida actuación en la tercera y última etapa. Sucari-Celada superaron a los máximos favoritos al triunfo, el binomio italiano Giuliano Cané-Lucía Galliani, quienes al mando de un Lancia B 20 fabricado en 1953, se quedaron con el segundo lugar.

Por su parte, en el tercer puesto finalizó el binomio argentino compuesto por César Sorkin y su hijo Juan Pablo, con un Alfa Romeo 2500 SS de 1950. Esta competencia, que reunió rodados fabricados entre 1921 y 1978 y se realizó con las características de las pruebas de regularidad, paseó durante tres días un verdadero museo móvil por las rutas de la Patagonia. En esta tercera etapa los autos cruzaron la frontera para llegar al Hotel Termas del Puyehue en Chile en una travesía que estuvo acompañada por una tenue pero constante llovizna y que demandó a los competidores un poco más de 5 horas y media.

Durante ese tiempo los autos, que partieron como en los anteriores días del Hotel Llao Llao, marcharon hacia Confluencia, donde debieron desandar un dificultoso camino de ripio, que también se hizo presente al atravesar la localidad de Villa Traful. Igual de difícil resultó cruzar la cordillera ya que la lluvia se acrecentó y ésta vino acompañado por una neblina que dificultaba la visión.

EL "GORDO" DOMINGUEZ VOLVIO CON TODO Y LE GANO BIEN A GEORGE ARIAS

El ex campeón de los cruceros del Consejo Mundial de Boxeo (CMB), el porteño Marcelo Domínguez (85,900 kilogramos), venció por puntos y en fallo unánime al brasileño George Arias (89,900), en una pelea pactada a 10 rounds que se desarrolló en el Club Gimnasia y Esgrima de Ituzaingó, y en donde concurrieron cerca de dos mil personas.

Las tarjetas de los jurados fueron las siguientes: Eduardo Angelone 100-91, Héctor Primerano 100-92 y Arturo Villegas 100-92, todas favorables al argentino.

El púgil brasileño mostró mejor ductilidad y fue más preciso en el primer round, al punto que conectó los mejores golpes frente a un Domínguez que le costó encontrar la distancia para colocar sus manos.

En la segunda vuelta Domínguez tuvo mayor consistencia, por momentos arrinconó a su rival y descargó una andanada de golpes a la zona alta, acertando en la mayoría de los envíos.

El dominio del argentino se acentuó en el asalto siguiente, en el que colocó muy buenos golpes en la cara del brasileño, que pese a todo mostró guapeza y asimiló el castigo al que lo sometió Domínguez.

Luego de un cuarto round equilibrado, en el que no se sacaron ventajas, Domínguez prevaleció en el quinto porque acertó la mayoría de los golpes que tiró, sobre todo los ganchos al cuerpo y al rostro de Arias, quien sobre el final de la vuelta conectó un muy buen directo de derecha a la cara del argentino.

Con el transcurrir de los asaltos ambos boxeadores comenzaron a sentir el esfuerzo realizado, de manera especial Domínguez, quien ya no se mostró tan activo como antes. Esto le permitió a Arias adueñarse del centro del cuadrilátero y colocar los mejores golpes, sobre todo la izquierda al rostro del argentino.

La octava vuelta, sin temor a equívocos la mejor del combate, tuvo un comienzo favorable al púgil de San Pablo, pero promediando la misma el porteño recuperó la velocidad y consistencia de los primeros asaltos y con mucho empeño revirtió el dominio de Arias y terminó ganando la vuelta.

En el último round, Arias, campeón Fedelatin de la AMB de los pesados, arrinconó a Domínguez contra las cuerdas y buscó definir el combate por nocaut, pero le faltó precisión y contundencia para conseguir ese objetivo.

Luego del combate, a Marcelo Domínguez, quien se mostraba satisfecho por haber logrado la victoria, se le preguntó si durante el combate buscó el golpe que liquidaría la pelea: "En realidad solo busque boxear, pero por supuesto que pensé que lo ideal era ganar por nocaut".

Respecto a si sintió tanto tiempo sin pelear, Domínguez manifestó: "Es verdad que estuve 7 meses afuera del ring, pero hay que tener en cuenta que estuve dentro del gimnasio y eso es muy importante. Pese a no haber realizado ningún combate, tuve un buen ritmo. Me cansé un poco en el final, pero durante gran parte de la pelea la iniciativa la tuve yo", terminó diciendo el ex campeón.

Un Banderillero Perdió la Vida

MAR DEL PLATA. 5.- Miguel Stato, de 57 años, falleció ayer como consecuencia de los golpes recibidos en su cabeza y espalda, por una rueda que se desprendiera de VW Gol de Gabriel Adamoli, más conocido por su seudónimo "Rex", durante los entrenamientos de la clase 2, en el autódromo de Mar del Plata.

Stato, habitual colaborador del Mar del Plata Automóvil Club (AMAD), organizador de esta fecha del TN, estaba ubicado al final de la recta de boxes y recibió el impacto de la rueda que se salió del auto de "Rex", y pese a la inmediata atención médica y el posterior traslado al Hospital Interzonal de Mar del Plata, murió minutos después de ingresar al nosocomio.

Tenía 57 Años, y una Rueda Desprendida del Auto de Rex Impactó en su Cuerpo Matándolo

Empleado de la municipalidad marplatense, Stato se suma a un año trágico para el creciente TN, que en lo que va de la temporada ya padeció las muertes de dos destacados competidores como Walter Tanoni y Julio César Talamona.

En hecho conmovió al ambiente automovilístico de la ciudad balnearia, donde un considerable marco de público participó de la pruebas clasificatorias para la competencia de Turismo Nacional.

El fuerte impacto que sufrió Stato fue el factor determinante de su deceso, según indicó una fuente del Hospital Interzonal. Del mismo modo se manifestaron los médicos que atendieron al banderillero en el autódromo y que, dado el cuadro de extrema gravedad, dispusieron el inmediato traslado al centro asistencial donde falleció.

En el estricto aspecto deportivo, Adrián Hang (VW Gol) en la clase 2 y Omar Tanoni (Ford XR3) en la clase 3, fueron los más rápidos en clasificación para la 11ª fecha del Turismo Nacional.

El actual campeón de la clase menor registró 1m13s747/1000, siendo escoltado por Martin Picciní y Claudio Bisceglia, todos con VW Gol. El certamen de esta clase lo lidera Nicolás Vuyovich con 144 puntos.

Por su parte, Omar Tanoni (Ford XR3), fue el más rápido en la clase mayor al emplear 1m12s776/1000, seguido por Fabián Yannantuoni y Eduardo Rodríguez Canedo, ambos con Honda Civic, en este campeonato que sigue teniendo por líder al recientemente desaparecido Walter Tanoni, con 133 unidades.

BUENOS AIRES, UN CAMPEON OVALADO

Los campeones terminan de lograr su victoria y saludan al público en Tucumán. Buenos Aires logró un espectacular triunfo ante el combinado local mostrando un mejor juego en todo el desarrollo del partido.

TUCUMAN, 5.- Con un juego sólido y contundente, sobre todo en la primera etapa, el combinado de Buenos Aires se adjudicó anoche por tercera vez consecutiva el Campeonato Argentino de Rugby, al vencer en la final al de Tucumán por 35 a 16.

El encuentro, cuyo primer tiempo también favoreció a Buenos Aires por 22 a 9, se jugó en el estadio de Tucumán Lawn Tennis ante 9.000 espectadores y fue dirigido por el árbitro francés Joel Dumé. Fue un merecido campeón, ya que fue claramente superior a su rival en el primer tiempo, etapa en el que mostró lo mejor de su juego, de manera especial por la tarea cumplida por el tercera línea Gonzalo Longo y el hooker Juan José Villar.

Buenos Aires logró su primer try a los 21 minutos del período inicial por intermedio de Villar y entre los 30' y 40' aumentó las cifras con un try penal de Juan Fernández Miranda y un try de Hernán Senillosa ante la impotencia de Tucumán.

A poco de comenzar el segundo tiempo, más precisamente al minuto, el wing Lucas Borges anotó el cuarto y último try de Buenos Aires, que a partir de ese momento y con el resultado a favor de 29-9 comenzó a regular el desarrollo frente a un rival que se mostró irresoluto cuando tuvo que definir y que casi nunca pudo superar la férrea marca del campeón.

TUCUMAN, Rojas; Núñez Piossek, Pablo García Hamilton, Chiappini y Pfister; Más y Ternavasio; Dande, Santamarina y Padua; Portillo y Lagarrigue; Allori, Marti Coll y Robles Avalos. Entrenadores: Pedro Merlo y Daniel Hourcade.

BUENOS AIRES: Serra; Borges, Gaitán, Orengo y Hernán Senillosa, Juan Fernández Miranda y Nicolás Fernández Miranda; Bock, Alvarez y Phelan; Longo y Ugartemendía; Cardinali, Villar y Roncero. Entrenadores: Javier Fernández y Héctor Méndez.

Tantos en el primer tiempo; 7m. penal de Chiappini (T), 13m. penal de Juan Fernández Miranda (BA), 16m. penal de Chiappini (T), 21m. try de Villar (BA) convertido por Juan Fernández Miranda, 33m. try penal convertido por Juan Fernández Miranda (BA), 34m. try de Hernán Senillosa (BA) y 40m. penal de Chiappini (T).

Tantos en el segundo tiempo: 1m. try de Borges (BA) convertido por Juan Fernández Miranda (BA), 8m. drop de Juan Fernández Miranda (BA), 28m. penal de Juan Fernández Miranda (BA) y 36m. try de Pfister (T) convertido por Chiappini.

EN EL TOP RACE TRIUNFARON MAGNI Y GUILLERMO ORTELLI

SALTA, 5.- Julio Catalán Magni (Peugeot 405) y Guillermo Ortelli (BMW 325) ganaron las dos competencias de la categoría Top Race que se disputaron a 21 vueltas cada una en el autódromo Martin Miguel de Güemes de Salta, de 2.208 metros de extensión, en la undécima convocatoria doble de la especialidad.

Catalán Magni, quien pasa por un gran momento deportivo, se impuso en 21m.00s.490/1000 a un promedio de 132,428 kilómetros por hora, seguido por Omar Martínez (Honda Prelude) a 373/1000, Diego Aventín (BMW 325) a 692/1000, Alejandro Urtubey (Peugeot 405) a 3s.295/1000 y Angel Monguzzi (Chevrolet Vectra) a 3s.591/1000.

Guillermo Ortelli (BMW 325), flamante campeón del Turismo Carretera se clasificó en el sexto lugar a 4s.147/1000. Los restantes puestos puntuables fueron cubiertos por Alejandro Occhionero (BMW) a 4s.496/1000, Edgardo Lavari (Chrysler Neon) a 5s.681/1000, Juan Manuel Deambrosi (BMW 325) a 6s.846/1000 y Horacio Bohdanowicz (Chrysler Neon) a 16s.989/1000.

De cualquier manera, minutos después Bessone tuvo una gran satisfacción al imponerse en la carrera de la categoría Gran Turismo Americano (GTA) al comando de una máquina Chrysler Daytona en 28m.54s.507/1000, seguido por Sergio Solmi (Chevrolet Corvette) a 11s.056/1000 y Carlos Saiz (Chevrolet Corvette) a 15s.150/1000.

Diego Aventín (BMW 325) se despistó y golpeó contra las cubiertas de protección y debió desertar perdiendo posibilidades de descontar diferencias con Omar Martínez en la lucha por el título.

El campeonato, sigue encabezado por el "Gurí" Martínez con 244 puntos, escoltado por Diego Aventin con 225,50 puntos y Guillermo Ortelli con 218 puntos.

El cierre de la temporada se producirá el 26 de noviembre en el autódromo de Santa Rosa, La Pampa, donde se correrán las dos últimas competencias.

NBA: El "Colorado" Sigue Encestando

El pivote argentino Rubén Wolkowyski anotó un triple anoche en la caída de los Seattle Supersonics ante Portland Trail Blazers por 97 a 90, en encuentro de una nueva jornada de la Liga Norteamericana de Basquetbol (NBA). Mientras, su compatriota Juan Ignacio "Pepe" Sánchez no fue incluido por el entrenador Larry Brown en la victoria de Philadelphia Sixers - está invicto en 4 partidos-, ante Miami Heat por 84 a 82. El ex jugador de Estudiantes de Olavarría, anotó tres puntos, producto de un triple y tomó un rebote en tan solo ocho minutos en cancha. En tres partidos jugados con los Sonics (un triunfo y dos reveses), el "Colo" convirtió 5 tantos (un doble ante Denver Nuggets) y el triple de anoche contra los Blazers.

"Es difícil asimilar las derrotas, pero es el comienzo de la campaña y aún falta mucho camino por avanzar. Me sentí bien en tan poco tiempo de acción y prueba de ello -dijo- fueron los tres puntos". Reconoció que no es frustrante jugar tan poco tiempo. "Sé que esto es un proceso que puede ser prolongado, pero yo trabajo muy duro para que sea más corto de lo esperado y para que pueda jugar cada vez más seguido y más cantidad de minutos por partido", concluyo.

El base Allen Iverson ratificó su condición de estrella de la NBA y con su acierto ofensivo (23 tantos y 7 rebotes), contribuyó a la importante victoria lograda por los Sixers en Miami.

El campeón, Los Angeles Lakers con otra descollante actuación del pivote Shaquille O'Neal (27 puntos), superó en Vancouver a los Grizzlies por 98 a 89.

Los otros partidos finalizaron así: Indiana Pacers 94 - Chicago Bulls 81; Toronto Raptors 103 - Washington Wizards 96; Atlanta Hawks 104 - Orlando Magics 107; Cleveland Cavaliers 91 - Boston Celtics 89; Dallas Mavericks 106 - Utah Jazz 11; Minnesota Timberwolves 99 - Sacramento Kings 91; New Jersey Nets 87 - Charlotte Hornets 98; Milwaukee Bucks 97 - Detroit Pistons 88; Denver Nuggets 99 - Phoenix Suns 102; Golden State Warriors 105 - San Antonio Spurs 117; Los Angeles Clippers 77 - Houston Rockets 74. Hoy juegan Phoenix Suns vs. Houston Rockets (televisa PSN), desde las 22; y Los Angeles Lakers-Los Angeles Clippers.

AVISOS AGRUPADOS

SERVICIOS UTILES

CELESTE 21 AÑOS COLITA QUERES
COLITA TE DOY EN PORTALIGAS 1 HORA $ 30
COMPL 24 HS 4328-9647

SERVICIO COMPLETO
$15 (REALES) calefaccion
4382-1963

TRANSAS MUJERES GRATIS 4317-8531
0-600-111-0809
$ 0,45 + IVA X MINUTO
Audiotel 4315-2883

COLITAS ESPECTACULARES
BEBOTAS PECHUGONAS 22 años
priv-dom 24 hs 4322-7078

POTRA SALVAJE ACABAME
DONDE QUIERAS 24 HS
PRI/DO 4827-5596

COLITA FUGITIVA 21 AÑOS
Busca Mision Imposible $20
24 hs 4373-8026

AVISOS AGRUPADOS
GARAY 140

BOCA EN BUSCA DE LA REIVINDICACION

Con la intención mantener la luz de ventaja que logró sacarle a Boca en la última fecha, Atenas de Córdoba recibirá esta noche a Pico Fútbol Club, en un partido correspondiente a la décima fecha del Torneo Superior de la Liga Nacional de Basquetbol. El cotejo, en principio, no tendría que ofrecerle mayores complicaciones a un Atenas que viene de ganarle con comodidad a Regatas de San Nicolás la fecha pasada.

Por su parte, Boca tratará de no perder el tren de la punta cuando visite a Belgrano en su nuevo estadio de San Nicolás. Estudiantes de Olavarría, que viene de ganar en La Rioja, visitará al conflictuado Belgrano, de Tucumán. En tanto que el tercero en discordia en el trío de escoltas, Libertad de Sunchales, tendrá una parada difícil ante Regatas de San Nicolás, que ya ha demostrado la semana pasada su capacidad de recuperación como visitante, al ganarle a Obras 24 horas después de perder en La Boca.

Completando el panorama, Peñarol de Mar del Plata, otro de los moradores de los puestos de vanguardia, recibirá al sumergido Gimnasia de Comodoro Rivadavia, que sigue solito en el fondo de la tabla protagonizando una histórica racha de 9 derrotas consecutivas en un arranque de competición.

En La Rioja, Andino recibirá a Quilmes de Mar del Plata en un duelo entre dos que necesitan sumar para sustentar sus sueños de A-1. Al igual que Obras Sanitarias, un equipo de gran potencial pero rendimiento irregular, que visitará a los entonados pibes de Independiente. Mientras que en Buenos Aires, el juvenil Ferro de Enrique Tolcachier recibirá a otro de los equipos en problemas, Estudiantes de Bahía Blanca, buscando un triunfo que le permita seguir escalando posiciones.

Hasta el momento, Atenas (17 puntos) encabeza las posiciones. Luego se ubican Boca, Estudiantes de Olavarría y Libertad de Sunchales 16; Peñarol de Mar del Plata y Regatas de San Nicolás 15; Ferro Carril Oeste e Independiente de General Pico 14; Andino de La Rioja y Obras Sanitarias 13; Belgrano de San Nicolás y Quilmes de Mar del Plata 12; Estudiantes de Bahía Blanca y Pico F. C. 11; Belgrano de Tucumán (la AdC le descontó dos puntos) 10 y Gimnasia de Comodoro Rivadavia 9.

Expectativas

Como siempre, a la hora de la cena dominguera todas las expectativas se centrarán en el **Quini 6** y el **Loto**, juegos poceados que recientemente crearon nuevos millonarios. Con respecto al primero, viene con un arrastre de poco más de cuatro millones, repartidos en 3.407.598 en el Tradicional y 643.183 en el Revancha, o sea que esta noche superará largamente los cinco "palos". En cuanto al restante, la cuestión viene más espesa porque cuenta con casi 10 millones de nacionales. Su versión Tradicional arrastra 2.012.769 y el Desquite suculentos 7.393.467. Así que se puede especular con que habrá 11 millones.

BREEDERS' CUP: BAGAYO DE TIZNOW

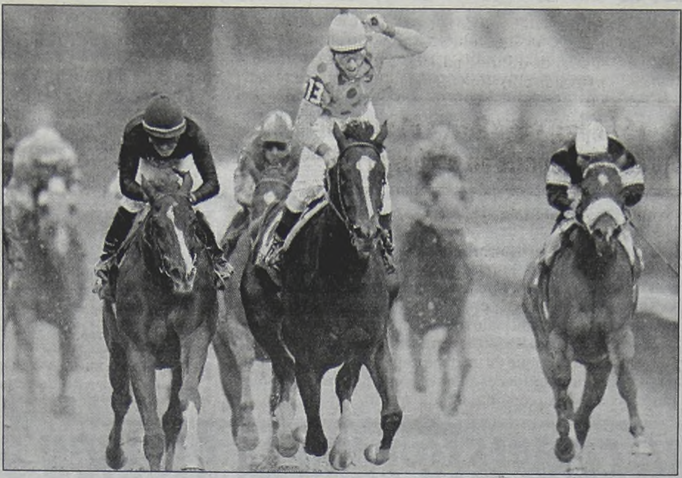

LOUISVILLE, Kentucky.- Tiznow (foto) apretó el paso tras haber cedido la punta a Giant's Causeway cerca del final y se llevó el triunfo en la **Breeders' Cup Classic**, cotejo principal de ayer en Churchill Downs, con una bolsa de **4,77 millones de dólares** en premios.

Fusaichi Pegasus, el favorito 6-5 y ganador del Derby de Kentucky, terminó sexto entre los 13 participantes. La carrera fue la última para Fusaichi Pegasus.

"Hubo muchos empujones", dijo **Kent Desormeaux**, el jinete de Fusaichi Pegasus. "Ellos estaban tratando de dejarme atrás. Probablemente yo estaba demasiado rezagado".

Tiznow, que ingresó a la carrera tras pagar 360.000 dólares, finalizó con el pescuezo de ventaja sobre Giant's Causeway, que a su vez sacó tres cuartos de cuerpo a Captain Steve.

Albert The Great fue el cuarto, lo que significa que los cuatro primeros de la carrera fueron animales de tres años. Lemon Drop Kid, de 4 años, finalizó quinto.

Tiznow, que ganó en 2m00 3/5 bajo la conducción de Chris McCarron, pagó 20,40 dólares, 8,20 y 6,20 y ganó 2.480.400 dólares para los dueños Michael Cooper y Cecilia Straub-Rubens.

Este fue el cuarto triunfo en el Clásico para McCarron, que ganó con Alysheba en 1988, Sunday Silence en 1989 y Alphabet Soup en 1996.

En tanto la brasileña **Riboletta** cumplió pobre papel en el "Distaff", arribando en mitad del pelotón.

SOLIDARIA

Se llevó a cabo anoche un nuevo sorteo de la Lotería Solidaria, que favoreció a este número:

86267

Estos billetes tienen un premio de 20.000 pesos y la serie 1 agrega un departamento.

QUINIELA POCEADA

1º 10	6º 48	11º 55	16º 76
2º 13	7º 50	12º 66	17º 78
3º 21	8º 52	13º 71	18º 80
4º 22	9º 53	14º 72	19º 85
5º 45	10º 54	15º 74	20º 92

Clave de Letras: H S T X

Con ocho aciertos: vacante: $ 170.699,70

Con siete aciertos: vacante: $ 11.463,12

Con seis aciertos: 21 apuestas: c/una: $ 363,90

QUINIELA

(Sorteo de Ayer) Letras: H-S-T-X

1º 3585	11º 6321
2º 4153	12º 6678
3º 7876	13º 7113
4º 2880	14º 4672
5º 7878	15º 7610
6º 8971	16º 5055
7º 3452	17º 9274
8º 8455	18º 0754
9º 9922	19º 2492
10º 4048	20º 6150

EL GLOBO DE LA SUERTE

MAÑANA: QUINIELA NACIONAL - 20 PREMIOS - 14, 17.30 y 21.30 Hs.

Favoritos a la grande	El dato de CRONICA
09 17 90	04 66 81

MAÑANA: QUINIELA BONAERENSE- 20 PREMIOS - 14, 17.30 y 21.30 Hs.

Favoritos a la grande	El dato de CRONICA
18 49 61	21 35 95

LOTERIA NACIONAL

1)	213.585	$ 618.611,69
2)	574.153	$ 3.478,65
3)	347.876	$ 6.739,32
4)	212.880	$ 4.043,59
5)	007.878	$ 2.695,73
6)	598.971	$ 1.347,86
7)	463.452	$ 1.347,86
8)	488.455	$ 1.347,86
9)	489.922	$ 1.347,86
10)	244.048	$ 1.347,86

LOTERIA DE MENDOZA

(Sorteo de Ayer)

1º con $ 200.000	46386	11º con $ 1.500	33575
2º " $ 10.000	48328	12º " $ 1.400	36554
3º " $ 4.000	16663	13º " $ 1.300	43108
4º " $ 2.800	40709	14º " $ 1.200	18915
5º " $ 2.400	42881	15º " $ 1.100	50952
6º " $ 2.000	08072	16º " $ 1.000	07563
7º " $ 1.900	21148	17º " $ 800	36803
8º " $ 1.800	44271	18º " $ 700	23206
9º " $ 1.700	44064	19º " $ 600	22715
10º " $ 1.600	45123	20º " $ 500	33801

LOTERIA DE SANTA FE

(Sorteo de Ayer)

1º con $ 300.000	22367	11º con $ 200	09944
2º " $ 10.000	13040	12º " $ 200	15157
3º " $ 5.000	14493	13º " $ 200	02595
4º " $ 2.000	14263	14º " $ 200	35405
5º " $ 1.000	17863	15º " $ 200	36449
6º " $ 400	22966	16º " $ 200	20751
7º " $ 400	16071	17º " $ 200	27299
8º " $ 400	14552	18º " $ 200	26091
9º " $ 400	32942	19º " $ 200	28223
10º " $ 400	09119	20º " $ 200	24909

PROVINCIA: EXTRACTO DEL SORTEO REALIZADO AYER

1
1084 1361 1420 1514 1631
1872 CON $ **1.800**
1918 1944
2
2038 2057 2117 2211
2319 CON $ **3.000**
2369 2377 2568 2627 2656 2742 2811
3
3050 3237

3269 CON $ 300
3338 3505 3518 3560 3644 3676 3701 3743 3785 3828 3505 3928 3981
4
4021 4039 4127 4181 4290 4303 4319 4380 4420 4682 4830 4833 4873 4880 4942
5
5052 5082 5112 5119 5167 5237 5565 5630 5820

5835 5940 5945
6
6023
6205 CON $ 300
6245 6349 6526 6597 6613
6654 CON $ 600
6645
6681 CON $ 600
6771
7
7083 7149 7578 7646
7659 CON $ 300

7661 7665 7734 7911 7955 7870
8
8088 8260 8315 8381 8403 8427 8562
9
9014 9087 9093 9407 9435 9529 9558 9635 9663 9670 9788
APROX. **9829** CON $ 150
9830 CON $ **6.000**
APROX. **9831** CON $ 150

9882 9953
10
10134 10144 10146 10204 10239 10253 10375 10412 10544 10689 10843
11
11052 11138 11177 11263 11276 11300 11367 11390 11608 11866 11913 11964 11985
12
12120 12145 12432
12530 CON $ 600
12612

12681 12702 12784 12846 12868 12921 12931 12951 12985
13
13046 13065 13181 13226 13300
13323 CON $ 300
13438 13465 13552 13686 13705 13717 13795 13802 13876
APROX. **13906** CON $ 600
APROX. **13907** CON $ 1.200
APROX. **13908** CON $ 2.100

APROX. **13909** CON $ 3.600
13910 CON $ **300 MIL**
APROX. **13911** CON $ 3.600
APROX. **13912** CON $ 2.100
APROX. **13913** CON $ 1.200
APROX. **13914** CON $ 600
13974 13979
14
14021 14136 14196 14627

14660 14827 14862 14909 14946
14988 CON $ 300
15
15016 15163 15418 15470 15523 15552 15674 15688 15802 15804 15812 15835 15900
16
16229 16455 16486 16562 16622 16630 16646 16683
17
17006 17129 17370 17377 17391

17403 17468 17714
17796 CON $ 300
17925
18
18012 18018 18143 18179 18215 18364 18530 18898 18979
19
19010 19068 19078 19138 19221 19261 19326 19460 19616 19745 19789 19910 19924 19946
20
20132 20200 20259 20283

20603 20675 20739 20782 20862
21
21057 21118 21159 21204
21246 CON $ 600
21247 21258 21264 21289 21484 21579 21587 21697 21848 21911 21947 21987 21999
22
22026 22045 22054 22151 22262 22387 22483 22560 22564 22601 22684 22769

APROX. **22899** CON $ 210
22900
APROX. **22900** CON $ 390
22901 CON $ **24.000**
APROX. **22902** CON $ 390
APROX. **22903** CON $ 210
22929
23
23174 23336 23366 23499 23590 23611 23628 23739 23745 23953 23984

24
24151 24435 24605 24629 24884 24890
25
25083 25143 25201 25283 25434 25581 25665 25863 25940
26
26064 26135 26192 26216 26325 26379 26395 26537
26557 CON $ 300
26649 26661 26685 26696 26766 26834 26836 26956

27
27038 27128 27137 27197 27247 27304 27360 27448 27469 27546 27610 27629 27634 27652 27678 27921
28
28010 28016 28042 28049 28066 28338 28453 28493 28498 28523 28540 28572 28665
29
29097 29149 29250 29280 29384 29729 29742 29881 29970 29989

30
30003 30004 30054 30425 30475 30477 30495 30782
31
31132 31214 31301 31372 31429 31614 31691 31836 31861 31895
32
32006 32282 32326 32372 32430 32557 32566 32654 32683 32946
33
33131 33206 33241 33407 33545 33563 33593

33625 CON $ 300
33917 33982
34
34021 34034 34090 34137 34161 34174 34210 34220 34230 34360 34391 34421 34465 34542 34572 34830 34883
35
35041 35076 35236 35306 35360 35572 35636 35640 35762 35939
36
36069 36123 36258 36284

36354 36559 36580 36653 36677 36709 36723 36746 36839 36975
37
37078 37407 37623 37694 37759 37894 37897
38
38024 38164 38262
38327 CON $ 300
38331 38579 38587 38648 38675 38978
39
39032 39095 39126 39275 39391

39382 39437 39644 39906 39940
40
40001 40032 40034 40062 40113 40121 40192 40568 40623 40743 40747 40752 40950
41
41135 41154 41160 41206 41316
41325 CON $ 600
41419 CON $ 300
41481 41583 41660 41692 41807

41831 41993
42
42031 42055 42113 42204 42301 42322 42453 42526 42549 42588 42748 42868 42886 42888 42902 42962 42991
43
43006 43017 43211 43381 43383 43431 43521 43689 43690 43814 43840 43924
44
44073 44322 44467 44624 44669 44738 44946 44962

PREMIOS MAYORES

PROGRESION: 5

1º con $..300.000	13910
2º " $....24.000	22901
3º " $......6.000	09830
4º " $......3.000	02319
5º " $......1.800	01872
6º " $.........600	06681
7º " $.........600	21246
8º " $.........600	12530
9º " $.........600	06654
10º " $.........600	41325
11º " $.........300	07659
12º " $.........300	03269
13º " $.........300	38327
14º " $.........300	13323
15º " $.........300	33625
16º " $.........300	26557
17º " $.........300	06205
18º " $.........300	41419
19º " $.........300	14988
20º " $.........300	17796

Cerebral Tiene Pensado Ganar

Tras la gran jornada de ayer, Palermo tiene la responsabilidad de ser el anfitrión mañana de otra reunión turfística. Para tal eventualidad armó un "programita" de 11 carreras (y bueno, no se puede pretender todos los días mega eventos...), que a partir de las 16 tratarán de satisfacer la sed burrera.

La base del día se dará en el octavo turno con la disputa del **Handicap Círculo de Periodistas Deportivos**, kilómetro para ejemplares adultos (de 5 años para arriba) que retribuirá al vencedor con modestos $ 6.500.

Un buen candidato resulta **Cerebral** (55,5), dado que sus frescos y buenos arrimes a fines de setiembre le sumó un mejor segundo a solo medio pescuezo de Risotto en 54" y monedita, con apenas un kilo menos a los de mañana. Al tordillo se le presenta una gran ocasión para sumar su séptima victoria.

Eso sí, deberá esmerarse en forma porque, por ejemplo, **Lelong** (58) es muy capaz de amargarle los planes. Si bien le otorga 2,5 kilos, procede de un buen segundo ante Cecinca (también anotada) en una escala 51/59, pero tiene uno anterior que vale el doble ya que escoltó nada menos que a Forli's Talk, o sea el reciente ganador del clásico Estados Unidos, desde 3 cuerpos. Su desquite puede venir como por un tubo.

Mr. Sleppy (52,5) "dejó la almohada de lado" y se largó a correr muy en serio. Si bien sus frescas tres victorias fueron en las últimas cuatro presentaciones a nivel condicional, las mismas tienen mucho valor porque ganó en forma convincente. Le suben las exigencias, pero creemos que sabrá estar a la altura que las circunstancias lo requieran.

El forastero **Chau Ba** (56,5) viene de un interesante tercero a 2 cuerpos de Iberique en un handicap pastero que se cubrió en 54" y gotitas, y entonces aparece como flor de lance, sobre todo apoyado en su cómoda largada exterior.

EL SALVAVIDAS

El "yorugua" **FIORENZO (7ª carrera el 4)** está volando bajito. Pero como esto el algo "normal" en las carreras de índice de los principales hipódromos, y mañana tiene por delante una accesible 2/10, creemos que puede adelantar notoriamente y copar el marcador. Y obviamente a buen precio y que sirva para inflar todas las jugarretas vinculadas, algo que esperamos ansiosos...

MUCHA ATENCION: HABRA POZOS POR TODOS LADOS

Como siempre, habrá algunos dinerillos diseminados a lo largo del programa en las distintas jugarretas, para que se torne más atractivo este "deporte".

Por orden cronológico, irán apareciendo $ 2.000 en el Triplo ($ 3) de la 1ª; $ 5.000 en el Pick 5 ($ 5) de la 3ª; $ 3.000 en el Triplo ($ 5) de la 5ª; $ 5.000 en el Pick 4 ($ 5) de la 7ª, y por último $ 3.000 en el Triplo final, o sea el de la 9ª.

Pero además las autoridades anuncian que también se darán incrementos sorpresa, que sin resultar poderosos siempre representan un incentivo extra, y será cuestión de aprovecharlos.

NOVEDADES.- "Carly" Etchechoury comprometió a Jacinto Herrera para tratar que Dorian Rak rinda a pleno en la carrera inicial, y el doctor Carabajal a su hija Lucrecia para conducir a Border, nuestro candidato en la séptima.

ARGENTINO: PROGRAMA COMPLETO PARA LA REUNION DE MAÑANA

1ª CARRERA — Pr. CHEYENNE (Com. Ap. Doble) - 1.600 Mts. — A las 16
(APUESTAS A GANADOR, SEGUNDO, EXACTA, IMPERFECTA Y TRIFECTA - Triplo 1er. Pase)

4 ULT.PERF.					ANOTADOS	JOCKEY	e/k.	PADRE-MADRE	CUIDADOR
0S	4S	5P	0S	1	CLERICAL WIND	J.Paulé	3/56	Gem Master-Clerical Kiss	G.Zbar
—	—	0P	9P	2	TEMPRANILLO	O.Dávila	3/56	Tempranero II-Comena	R.Bullrich
—	—	—	—	3	AGENT RACK	E.Talaverano	3/56	Fadeyev-Rack	C.Etchechoury
—	—	—	7S	4	POTRI SHAM	G.Sena	3/56	Potrillazo-Helen D.	J.Palacios
—	—	—	—	5	SILENT TOUCH	R.Laitán	3/56	Ski Champ-Honinha	G.Frenkel
—	—	—	0P	6	DORIAN RAK	J.Herrera	3/56	Mubarak-Imatwotimer	J.Et'choury(h)
—	—	—	—	7	DOMI RIDER	P.Robles	3/56	Ride The Rails-Domatti	G.Pascual
3P	6P	3P	2P	7a	WHOLENUT	P.Falero	3/56	Southern Halo-Hazelnut	Idem

Cand.: WHOLENUT (7a) Enem.: Agent Rack (3) Sport: Potri Sham (4)

2ª CARRERA — Pr. IBAGUE (Fin. Ap. Doble - Com. Ap. Doble Extra) - 1.000 Mts. — A las 16.30
(APUESTAS A GANADOR, SEGUNDO, TERCERO, EXACTA, IMPERFECTA Y CUATRIFECTA)

4 ULT.PERF.					ANOTADOS	JOCKEY	e/k.	PADRE-MADRE	CUIDADOR
—	—	—	—	1	COMAND	M.Crespín	6/57	Comando-Estaca Bar	O.Rébora
0S	0S	0S	0S	2	WOOL HEART	R.Blanco-3	5/55	Big Play-Torzada	A.Aguirre
—	8P	0P	9S	3	CHENQUECO	X.X.	5/55	Monte Ruiseñor-Che Karen	J.Leguizamón
7P	4P	2P	5P	4	MR. DANCING	J.Benítez	5/57	Espacial-La Revanche	L.Duarte
0L	9L	6L	5L	5	SALGAN	M.Guzmán-4	5/55	Palentino-Junquera	R.Medina
2P	2P	4P	8P	6	LINDO EUROPEO	J.R.Méndez	5/57	Eurasiático-Linda Carola	—
0P	0P	3P	7P	7	GRAN CACIQUE	M.Loza-3	6/57	Bold Second-Quiet A Blaizer	A.Musso
8S	0L	3S	8S	8	SOY LADISLAO	A.Quiroga-2	5/57	Popular-Pretty Lady	G.Scarpello
—	—	—	5P	9	EL INFARTO	C.Lucero	5/57	Tempranero II-Dudaba	D.Lerda
2P	2P	0P	3P	10	VENDAVAL MORO	J.Herrera	6/57	El Sabi-Sisona	H.Vilches
—	—	—	5E	11	CONTRALOR	M.Almeira-4	5/57	Carcelero-Yoga	F.Rudolf
—	3P	0P	2P	12	HARD ORDER	P.Falero	5/57	Hard Lines-Gran Golfista	H.Rujano

Cand.: HARD ORDER (12) En.: El Infarto (9) Sp: Vendaval Moro (10) Lan.: Mr. Dancing (4)

3ª CARRERA — Pr. PRIEST (Fin. Ap. Doble Extra - Com. Ap. Doble) - 1.400 Mts. — A las 17
(APUESTAS A GANADOR, SEGUNDO, EXACTA, IMPERFECTA Y TRIFECTA - Pick 4 1er. Pase)

4 ULT.PERF.					ANOTADOS	JOCKEY	e/k.	PADRE-MADRE	CUIDADOR
6P	7P	5P	0P	1	BARON RAUL	G.Sena	5/55	Rincón Catalán-Yaneton	O.Rébora
2P	5P	2S	3S	2	TRUE BROTHER	A.Acuña-4	7/57	Parochial-Trocha Angosta	H.González C.
4P	9P	4P	2P	3	ABUELO PEDRO	J.C.Méndez	5/57	Good Champagne-Fabiee	N.González A.
5P	2P	4P	7P	4	SER WAT	G.Vispo-4	6/57	The Watcher-Serafina	V.Telvini
1P	1P	3P	5P	5	TENGO FE	G.Duarte	5/57	Hearty-Tu Fe	J.E'choury (h)
4S	6S	2P	2P	6	MARE CHAMP	P.Falero	5/57	Ski Champ-Marimonia	J.Bianchi
5S	3S	0S	2S	7	EL EXTINGUIDOR	R.Alzamendi	6/57	Cipayo-Extinguidora	A.Bani
3L	2L	3L	7L	8	TOQUE	M.Bértulo-4	8/57	Trial By Error-Reprise	M.Arce

Cand.: MARE CHAMP (6) Enem.: Tengo Fe (5) Sport: Abuelo Pedro (3)

4ª CARRERA — Pr. ALTIVO (Fin. Ap. Doble - Com. Ap. Doble Extra) - 1.200 Mts. — A las 17.30
(APUESTAS A GANADOR, SEGUNDO, TERCERO, EXACTA, IMPERFECTA Y TRIFECTA)

4 ULT.PERF.					ANOTADOS	JOCKEY	e/k.	PADRE-MADRE	CUIDADOR
5P	2P	4P	2P	1	CAT'S PRINCESA	L.Carabajal-4	6/57	Cat's Body-Lucky Nurse	C.López
0P	3L	0L	0P	2	TEMPRADA	M.Méndez-2	6/57	Tempranero II-Man's Fly	D.Guaragna
2P	3P	2P	4P	3	BANKER CHAMP	F.Pacheco-4	5/57	Ski Champ-Banquette	M.García
9L	0S	0P	0P	4	PALANQUITA	F.Coria	5/55	Palanquero-Propietaria	J.Leguizamón
5P	5P	6P	3P	5	PEÑA CEREZA	C.Enríquez-4	6/57	Peñón-La Cerise	H.Nicodemo
3S	4P	4S	7S	6	OSTOLAZA	J.Noriega	5/57	Paguerrear-Bequenena	H.López
0P	4P	0P	5P	7	LIU CALEL	R.Arrada-2	6/57	Praising-Taranta Queen	R.Calistro
9L	9P	7P	9P	8	SENDREY	D.Arias	6/55	Sensible Bird-Audrey	J.Arévalo
6P	4P	2P	6P	9	EXTELINDA	M.Loza-3	5/57	Stroke-Exteliana	A.Musso
0P	0P	5S	9P	10	SUSTANCIOSA	X.X.	5/55	Potrillazo-S. And Foolish	P.Frías
3P	2P	3P	8P	10a	TEMBLANDO	J.R.Méndez	5/57	Digression-Kalboom	Idem
5P	5S	3P	0P	11	CHANCE PARADE	A.Rivero	5/57	Parade Marshal-Mischance	W.Gómez
6S	0S	0S	8P	12	MISS FATIGA	L.Galdeano	5/55	Mister Marco-Favalina	C.Elorza
0P	8L	8P	9P	13	UNION SISTER	A.Yllodo	6/55	Parochial-United	M.Ordaz
4P	3P	4P	2P	14	CHERE LUZ	J.Ublich	5/57	Cheyenne-Media Luz	L.Duggan

Cand.: BANKER CHAMP (3) Enem.: Cat's Princesa (1) Sport: Chere Luz (14)

5ª CARRERA — Pr. 37º ANIV. A.T.E.A. (Fin.Ap. Doble Extra-Com.Ap. Doble) - 1.200 Mts. — A las 18
(APUESTAS A GANADOR, SEGUNDO, EXACTA, IMPERFECTA Y TRIFECTA - Triplo 1er. Pase)

4 ULT.PERF.					ANOTADOS	JOCKEY	e/k.	PADRE-MADRE	CUIDADOR
1P	3E	4E	2E	1	DON IMPACIENTE	P.Robles	4/57	Don Porfirio-Impaciente	L.Franco
6P	9P	3S	5S	2	SONDER	E.Recuero	4/57	Parochial-Saratoga Joy	M.González
3S	2P	1S	7P	3	CANCUN	A.Giorgis	4/57	Caro Lover-Mejicanita	O.Rodríguez
—	9P	1P	6P	4	IMPRESSIVE BOSS	J.Noriega	4/57	Greatly'ssed-Gangal	H.López
4P	1S	2P	6S	5	IT'S ALL RIGHT	J.C.Méndez	4/57	J.Prospect-Right Again	L.Calone
—	0S	1P	0P	6	GATO SNOB	X.X.	4/57	Catskill-Ma Snobiette	D.Periga
5P	9P	7S	3P	7	ESCADO	P.Falero	4/57	Timeless Answer-Escalda	R.Santillán
—	—	1S	2S	8	MASTER FOX	O.Dávila	4/57	Purple Mountain-Foxetta	F.Bunge Frers

Cand.: MASTER FOX (8) Enem.: Don Impaciente (1) Sport: Escado (7)

6ª CARRERA — Pr. MISTERIO (Fin. Ap. Doble - Com. Ap. Doble Extra) - 1.000 Mts. — A las 18.30
(APUESTAS A GANADOR, SEGUNDO, TERCERO, EXACTA, IMPERFECTA Y CUATRIFECTA)

4 ULT.PERF.					ANOTADOS	JOCKEY	e/k.	PADRE-MADRE	CUIDADOR
8L	3L	8L	0P	1	DON VALDIVIA	J.Batruni	4/57	Don Hernando-Facility	M.Suárez
4L	3P	0S	0P	2	TEEL PARADE	C.Almeira	4/57	Parade Marshal-Kasteel Mía	J.Mugueta
4P	8P	4L	0P	3	COLUMBUS	M.Aztarayn	4/57	H. Woods-Dolina	C.Bustos F.
—	—	0S	0S	4	PAROCHIANO	A.Palacios	4/57	Parochial-Taberna	H.López
—	—	3L	7L	5	SEÑORITO AZUL	R.Nis-3	4/57	Bleu Marin-La Camarista	A.Aldasoro (h)
9P	7P	6P	0P	6	HARTAZGO	D.Urriza	4/57	J. Prospect-H. Baby	J.Baratucci
—	9P	0P	0P	7	FEELGOOD	C.Lucero	4/57	Bullicioso In-Doméstica	C.Castiñeiras
4P	2S	5S	0S	8	SLALOM	R.Retamoso	4/57	Lord Hailey-Victoire	H.Sueldo
—	0P	6P	0P	9	ESTOVE	L.Carabajal-4	4/57	Native Storm-Extinguida	P.Peralta
7P	9P	2E	0R	10	TAITO	D.Núñez	4/57	Batailleur-Sed's Blonde	G.Ahihi
0P	9P	0P	2L	11	DOP TORDO	G.Sena	4/57	Doppler-Solapada	R.Latorre
6P	8P	2P	8P	12	FLAMIGERO TOSS	J.R.Méndez	4/57	Fine Toss-Flamígera	A.Musso
—	7P	0P	7L	12a	TRAIL TOSS	A.Glades	4/57	Fine Toss-Spacecraft	A.Glades

Cand.: FLAMIGERO TOSS (12) En.: Columbus (3) Sp: Slalom (8) Lan.: Hartazgo (6)

7ª CARRERA — Pr. TRIQUIÑUELA (Fin. Ap. Doble Extra - Com. Ap. Doble) - 1.800 Mts. — A las 19
(APUESTAS A GANADOR, SEGUNDO, TERCERO, EXACTA, IMPERFECTA Y TRIFECTA - Pick 4 1er. Pase)

4 ULT.PERF.					ANOTADOS	JOCKEY	e/k.	PADRE-MADRE	CUIDADOR
2P	1P	7P	2S	1	BORDER	L.Carabajal	5/59	Political A'tion-Godine	A.Carabajal
9L	6L	9L	8P	2	TAÑO GINO	M.Evis	5/52	Africano-Castaña Oscura	F.Cacciabie
7S	4S	5S	5S	3	BALLARCA	M.Sarati	5/52	Rincón Español-Etnarca	E.Martucci
8P	6P	6P	0P	4	FIORENZO	W.Figueirido	7/55	El Esgrimista-Folle Rouge	A.Bazante
0P	7P	8P	0P	5	LA MUECA	D.Núñez	4/55	Parochial-Jamaica	C.Terzolo
6P	9P	5P	0S	6	ENAJENADO	W.Pérez-1	6/55	Potrillazo-Edchabar	J.Caimi
5L	7L	7L	4P	7	EL OFICIAL	P.Falero	4/58	El Aventurado-Bellísima Per	O.Inama
8L	0L	0S	3L	8	RUS FIGHTER	J.Martínez	5/53	Ball Fighter-Rus Mia	M.Forchetti
7S	6S	8S	9S	9	DISHIVA	F.Benítez-2	5/52	Digression-Sin Amante	H.Rodríguez
1L	3P	3P	9P	10	SABE KING	M.Luna	6/56	Sabedor-Air Cooled	J.Córdoba(h)
8S	1S	8S	0S	11	BUTA MALAL	J.Lagos	4/58	Alydar's Groom-La Parodi	E.M.M. de Hoz

Cand.: BORDER (1) Enem.: Ballarca (3) Sport: El Oficial (7)

8ª CARRERA — HANDICAP C. DE PER. DEP. (Fin. Ap. Doble-Com. Ap. Doble Extra) - 1.000 Mts. — A las 19.30
(APUESTAS A GANADOR, SEGUNDO, TERCERO, EXACTA, IMPERFECTA Y CUATRIFECTA)

4 ULT.PERF.					ANOTADOS	JOCKEY	e/k.	PADRE-MADRE	CUIDADOR
2P	3P	3P	2P	1	CEREBRAL	P.Falero	6/55½	Candy Stripes-Coqueira	J.Maldotti
5L	2L	4L	9L	2	TYPE AGUSTINA	W.Aguirre	5/50	Type Man-Your Luck	J.Blaiotta
5P	3P	2P	1S	3	CECINCA	L.Galdeano	5/53	In Class-Cecile	A.Urien
1P	2P	1P	1P	4	MR. SLEPPY	J.Noriega	5/52½	Mirfak-Speedily	C.Garat
7S	1L	7L	7P	5	RECORD BREAKING	C.Acuña	5/52	Binario-Red Cherry	M.Lugo
0S	8P	2P	2S	6	LELONG	Ch.Domínguez	5/58	Lode-Balenciaga	H.Pérez
1P	4P	5S	9P	7	FREE TIME	A.Glades	5/59	Freelancer-Horas	R.Tazzioli
5L	7L	0P	0P	8	TELSON	J.Paulé	7/53	Timeless Answer-Thekla	C.Ahumada
3L	7L	0P	6L	9	EN VANO	N.Salazar	6/51	Beautiful Boy-Balística	D.Macías
0L	1L	1P	7L	10	TINTORETA	P.Sotelo	5/50	Tempranero II-Futurista	P.Jordanés
4S	1S	3S	3S	11	CHAU BA	J.Valdivieso	6/56½	Rechiflo-Gamba Cuatro	P.Baque

Cand.: CEREBRAL (1) En.: Lelong (6) Sp: Mr. Sleppy (4) Lan.: Chau Ba (11)

9ª CARRERA — Pr. REBELDE (Fin. Ap. Doble Extra - Com. Ap. Doble) - 1.000 Mts. — A las 20
(APUESTAS A GANADOR, SEGUNDO, TERCERO, EXACTA, IMPERFECTA Y TRIFECTA - Triplo 1er. Pase)

4 ULT.PERF.					ANOTADOS	JOCKEY	e/k.	PADRE-MADRE	CUIDADOR
1P	2P	3P	3S	1	BROTHER CODY	J.Noriega	5/57	Parochial-Coya	H.López
1P	3P	6S	7P	2	VILLANCICO TOM	O.Cavallaro-4	6/57	Shy Tom-Vilma's Toss	M.Arcando
0S	6L	7P	7P	3	ARGEL	L.Carabajal-4	5/55	El Asesor-Tres Lunas	D.Vázquez
—	—	1E	1P	4	GIU BEBY	M.Loza-3	5/57	Ostrogodo-Zu Primada	A.Musso
7P	9P	0P	5P	5	GUENTENAO	D.Núñez	5/55	Monte Ruise;or-Lucky Ley	J.Leguizamón
5P	3P	0S	2S	6	GENUINE BID	M.Leyes	5/57	Bid Us-Genuina	H.Sueldo
9L	1L	5P	6L	7	GATO NEGRO	W.Armando	5/57	Catskill-Aridryda	R.Gregorio
0R	0P	2P	1P	8	PROFITABLE	C.Oviedo-4	6/57	Profit Key-Parfum	P.Frías
0S	0S	1P	0P	9	EL ULTIMO	A.Giorgis	6/57	Wind Bold-A La Fresca	B.Astegiano
0P	0S	0P	9S	10	REJOUI	J.Jarcovsky	6/55	Rampart Road-Loca Mia	J.Oural
8L	0L	0S	0P	11	CAPO MIRFAK	F.Benítez-4	6/55	Mirfak-Perugina	P.Pascual

Cand.: GIU BEBY (4) Enem.: Brother Cody (1) Sport: Genuine Bid (6)

10ª CARRERA — Pr. CHULLO (Fin. Ap. Doble - Com. Ap. Doble Extra) - 1.200 Mts. — A las 20.30
(APUESTAS A GANADOR, SEGUNDO, TERCERO, EXACTA, IMPERFECTA Y TRIFECTA)

4 ULT.PERF.					ANOTADOS	JOCKEY	e/k.	PADRE-MADRE	CUIDADOR
7L	0L	6P	9P	1	CIPALDINO	O.Zárate	7/54	Cipayo-Renaldine	R.Comas
9P	4P	7P	6P	2	REINA INES	J.Noriega	5/57	Senor Pete-Fantail	H.Rossignolo
0S	6P	0S	8P	3	BAT SIMBOLO	C.Lucero	7/52	Batty-Simbólica	V.Bustamante
9L	1L	9L	7S	4	MTRIRUPE	J.C.Méndez	4/57	Vilas Light-Nuestra India	D.Trubba
1R	0R	8R	7R	5	NEW GENERAL	J.Benítez	8/52	Farnesio-Roanne	N.Bortulé
5P	8L	0L	5P	6	HAPPY ROYAL	W.Aguirre	5/55	Happy Boy-Royal Sound	J.Blaiotta
8S	5S	5P	8L	7	EL AURIGA	N.Salazar	4/57	Vigorous Toss-Princesa Mecha	H.Licera
0S	0P	8P	9S	8	ORIENT	Ch.Domínguez	4/55	Ranbow Corner-Oceanida	H.Pérez
5S	2P	0P	3S	9	DRUNKS	P.Gardeñez	5/57	Palomet-Lady Thyco	C.Monzón
8L	2P	0S	0S	10	PASITO LINDO	R.Ioselli	5/53	Profit Key-Pimpante	A.Mendieta
7S	0L	9S	9L	11	COMANKE	A.Rodríguez	6/55	Comando-Keatina	J.Díaz (h)
4P	1P	8P	0P	12	FRIULA	D.Núñez	5/57	Friul-Senteur	C.Fernández
8S	4S	8P	9S	13	VESPERTINA	J.Fernández	6/54	Inspurado-La Madrugada	F.Pallas G.
—	6S	0S	2S	14	CON VOLUNTAD	J.Martínez	5/55	Conguero-Voluntaire	F.Gay
0P	8P	0P	4P	15	LUCHADOR BOY	L.Polizzi	5/55	Mat Boy-Lilila	J.Manzone

Cand.: REINA INES (2) Enem.: Vespertina (13) Sport: Con Voluntad (14)

11ª CARRERA — Pr. IBAGUE (2do. T.) (Fin. Ap. Doble Extra) - 1.000 Mts. — A las 21
(APUESTAS A GANADOR, SEGUNDO, TERCERO, EXACTA, IMPERFECTA Y CUATRIFECTA)

4 ULT.PERF.					ANOTADOS	JOCKEY	e/k.	PADRE-MADRE	CUIDADOR
9S	3L	3L	8P	1	COLORADO SPRING	W.Armando	6/57	Royal Reasoning-Chaplet	J.Melo
—	—	—	2P	2	ZORRO VAGO	G.Sena	5/57	Bambou-Zorra Viuda	P.R.Mac Hnight
3P	3P	2P	0S	3	CARENCIADO	P.Eguizábal	5/57	Pallazzino-Echadera	M.Linares
—	0P	0P	5P	4	SERE CRACK	A.Romero	6/55	Billy Sweet-Lady Rock	H.Lescano
—	—	4P	7P	5	SOY CONDI	D.Gauna-4	5/57	Sismógrafo-Doña Condesa	N.Barros
9S	3P	9P	9P	6	PUERTO ALEGRE	G.Duarte	6/57	Portlaw-Ambush	J.Bianchimano
0S	0P	0S	0P	7	GARDELITO BURG	M.Evis-2	5/55	Ysenburg-White Star	R.Romero
4S	2S	4S	8S	8	SUPLEMENTARIO	A.Giorgis	5/57	Late As Usual-Every Bride	T.Astegiano
7P	6P	0P	8P	9	ECOLOGICO VELOZ	L.Carabajal-4	6/55	Rincón Veloz-Franchuta	A.Cortazo
9P	3P	6P	8P	10	WINKING EYES	F.Coria	6/57	Creativity-Blinking Eyes	J.Leguizamón
9L	0L	0L	8L	11	CONQUISTADOR EYE	R.Funes	5/55	Alluring Eye-Lover Fight	A.Gómez
—	—	—	2S	12	MAR CLAVEL	J.Lagos	5/57	Marmorato-Con Clavelina	M.García

Cand.: ZORRO VAGO (2) En.: Mar Clavel (12) Sp: Carenciado (3) Lan.: Suplementario (8)

TAPATIO SE CONSAGRO HEROE NACIONAL

Le Tiró 4 Cuerpos al Hasta Ayer Invicto City West, y Pasó a Dominar Entre la Potrillada. Fue un Carrerón

En la víspera, **Tapatío** demostró que es el mejor galopador entre la camada nacida en el '97, al vencer en forma inobjetable al hasta entonces invicto City West por 4 cuerpos en 2' 36" 37/100, llevándose toda la gloria del **Gran Premio Nacional** (G.I) para el stud Car-Jul, dejando al turf nacional y a la gran cantidad de aficionados presentes, sin la posibilidad cierta de ver consagrarse al 21º Triple Coronado de la historia, que representaba el derrotado.

La evolución del alazán que entrena **Eduardo Tadei** fue notoria, porque perdió sólo el día del debut en la única pista donde compitió, o sea la palermitana, mostrando que la milla no era por su forma de correr el tiro adecuado para seguir compitiendo, a lo que debía sumársele los nervios lógico de todo "debut".

Luego vino el Tapatío destructor, que acaparó clásicos: el Miguel Cané, el Miguel Martínez y el Eduardo Casey -o sea la típica ruta que apunta directamente al Nacional, como el año pasado que concretó Litigado-, demostrando que a medida que aumentaban las distancias, también se incrementaban las posibilidades de este hijo de Candy Stripes, padrillo que concretó un destacado uno-dos ya que City West también es nieto de Blushing Groom.

Pese a que se veían todas las mañanas de ensayos en Palermo con el pupilo de **Pellegata**, nunca antes se cruzaron en algún cotejo en forma oficial. El derrotado siguió la línea clásica tradicional en busca de la Triple Corona, ganando la Polla de Potrillos y el Jockey Club, para ilusionar a la familia turfística con la posibilidad de ver a un nuevo triple coronado.

No pudo ser, y las 31.300 personas que estaban presentes en las tribunas igual recibieron a los dos mejores potrillos del año con una cerrada ovación, porque pese al contundente margen que impuso al final Tapatío, hasta los 200 metros finales City West trató de vender cara su derrota.

La carrera contó con el punteo de Potroreal -compañero de City West-, desde la partida hasta los 1.000 metros. Al principio se ordenaron detrás de Potroreal y Manicomio Tom, City West por los palos, Bati Corsa, Campechano Fitz, Tapatío, England Tower y cerrando la marcha Empire King. Ya en el kilómetro final, donde al saltar sombra perjudicó un poco el accionar de Manicomio Tom que lo seguía y por esas cosas, benefició a City West, que pudo superar por junto a los palos al conducido por **Jorge Valdivieso**. Así City West para pasar a liderar la prueba junto a su compañero Potroreal y Manicomio Tom, que le venía mañereando a "Valdi", mientras por fuera libre de tropiezos avanzaba Tapatío. Al pisar el derecho final, City West junto a los palos, y Tapatío por afuera amagaron protagonizar el "duelo" entre hermanos que la gente vino a ver, y así fue hasta los últimos 300 metros, donde Tapatío mostró mejor acción. **Juan Noriega** comenzó a utilizar la fusta con todo su rigor sobre el defensor del stud Mariano A. para que no se quede.

Pero ya por los 200 metros **Antonio Rivero** le jugó el resto que le quedaba a Tapatío, y el alazán incremento su accionar y empezó a alejarse de su rival para relegarlo por 4 cuerpos, ante la algarabía de su gente y la tristeza de los que vieron caer a su crédito City West, todo ante un marco de público como los que solía tener el turf no hace mucho tiempo atrás.

"Muerto el rey, viva el rey" dice un dicho popular, y ahora Tapatío deberá reafirmar sus condiciones en el Gran Premio Carlos Pellegrini el próximo 16 de diciembre en San Isidro. Allí, tratará no sólo de demostrar la superioridad que viene evidenciando sobre su camada, sino que también tendrá que superar el examen del césped, pista que no conoce; de los ejemplares adultos y posibles extranjeros, y ver si allí también rinde al máximo de su potencial. Las cartas están echadas, y veremos cómo se define el juego.

Euforia, Resignación, Lamentos y Otras Yerbas

Un eufórico **Antonio Fabián Rivero** repitió **"el mío ganó una vez que entró al partidor"**, mientras transcurría la entrega de premios en el palco levantado para agasajar a los ganadores. **"Mi potrillo cada día corre más, por eso no le temíamos a City West y sabíamos que si estaba a tiro al ingresar en la recta la carrera no se nos podía escapar. Entramos al derecho a menos de 1 cuerpo del favorito, pero con una acción que marcaba que Tapatío iba a ser el ganador."** Al ser consultado sobre la impresión que le dejó la victoria del Candy Stripes, Rivero indicó: **"Tapatío es un caballo que no luce pero sigue y sigue, y al no tener que descontarle mucha ventaja al puntero, el esfuerzo fue mucho menor"**. Antes de la despedida, el látigo manifestó: **"En el césped creo que va a rendir en el mismo nivel, por eso le tengo mucha fe"**. La resignación estaba en el rostro de **Juan Noriega**, quien hubiera cambiado la victoria en el Gran Premio por las tres que consiguió antes del mismo. **"Me ganó muy bien. Tapatío es un caballo que parece correr al mismo ritmo, pero no se para nunca y el mío por los 500 metros estaba como cansado. Pese a todo guapeó un trecho más. Ahora vamos a ver cómo sigue e iremos sin tanta presión al Pellegrini"**, resumió "Chupino". Por su parte, **Jorge Valdivieso** se quejó: **"A Manicomio Tom le dieron dos golpes descalificadores, uno en los 1.000, cuando pareció sentirse el puntero Potroreal, y el otro a pocos metros de entrar en la recta, donde lo pechó City West mientras Potroreal seguía porfiando por la carrera". "Tal vez sin esos 'roces' –prosiguió– hubiera estado un par de puestos más arriba en el marcador, pero las carreras son así."** Por último, **Miguel Díaz**, jockey de Potroreal, indicó que el percance de los 1.000 **"se debió a que el mío saltó de golpe y pensé que se había sentido en una de sus patas. En principio quise pararlo pero luego siguió corriendo como si nada hubiera pasado. Le pido disculpas a Valdivieso, porque la acción de Potroreal me tomó de sorpresa"**.

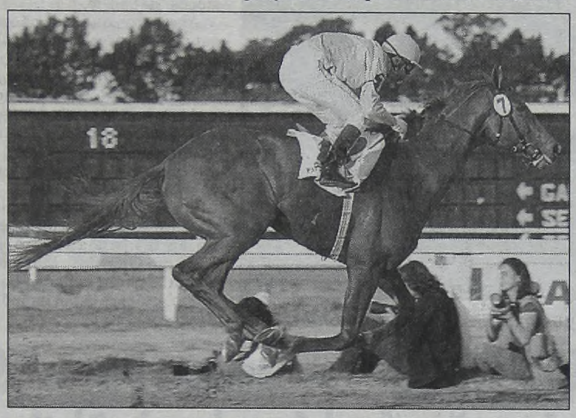

Luego de dejar por el camino a City West, Tapatío se pone cómodo a metros del disco que lo consagraría como el mejor galopador en la arena de la generación '97. Si no aparecen los dólares, en el Pellegrini tiene gran chance de calzar la corona de crack.

- **Multitud:** El hipódromo de Palermo vivió su gran día, como hacía rato no sucedía. Las tribunas tuvieron un colorido que muy de vez en cuando muestran nuestros hipódromos por estos días de "vacas flacas", y es evidente que la idea de concentrar a toda la familia dio resultados. Poco más de 33 mil personas se dieron cita, y junto a las de las agencias apostaron por 1.451.788 pesos.
- **Generala:** Cinco vales fueron los ganadores del Pick 5, que se resolvió entre la 5ª y 9ª. Cada uno de ellos se cotizó a generosos $ 6.786, porque contemplaron a Puré Melody ($ 4,80), Sky Cálido ($ 2,05), Diablo Bid ($ 1,85), Tapatío ($ 3,20) y Xochem ($ 3,95). Como se puede apreciar no hubo sorpresas, y todos estos ganadores estuvieron contemplados en nuestra fórmula de candidatos.
- **Puma:** Entre las notas salientes que dejó la reunión, al margen de lo concerniente al Gran Premio, hay una que involucra a **Miguel Angel Sarati**, quien en la 10ª logró con Capo Total la primera victoria desde que volvió a empuñar las riendas. El "Puma" ganó por la cabeza y volvió al pesaje triunfal con su amigo **Edgardo Martucci**.

PULL DOWN DEJO SIN PAGA A JORNALEIRO

Domingo en exclusiva en el circo platense, con una discreta cantidad de aficionados en las tribunas (el horario "madrugador" así lo impuso), pero con el aporte de los que concurrieron a las agencias. En los tres primeros tiroteos la cuestión vino esquiva para la mayoría. De movida **El Visir**, conducido por **Jorge Cavallaro**, dejó sin balas a Cowboy -sumó su sexto segundo al paso de siete presentaciones-, abonando importantes **$ 6,35**. Luego, **Medio Frasco** pudo salir de pobre. Eso sí, le costó bastante doblegar a Don Marcus -hocico-, pero se salió con la suya a razón de **$ 4,60**. Y en la tercera **Pull Down** sumó su tercera conquista, al establecer un largo de luz sobre Jornaleiro para regocijo de sus parciales porque pudieron cobrar los **$ 2,55** prometidos. En su regreso al pesaje, **Antonio Fabián Rivero** recibió una verdadera ovación por parte de los presentes, en parte por su faena pero también como reconocimiento a su notable triunfo en la víspera con Tapatío. (Y, ya se sabe, la gente platense es muy localista y festejan que un jinete de ese medio cope los grandes clásicos de los hipódromos máximos). En fin, veamos cómo siguió la jornada dominguera al cierre de esta edición:

1ª Carrera — Premio SAN LORENZO — 1.600 Metros

CABALLO	JOCKEY	Nº	A	Pag.
1 EL VISIR 55, J.Cavallaro		(7)	—	—
2 Cowboy 55, M.Vecchio		(4)	1cp.	2,75
3 Ringo King 54, R.Nis		(8)	2cps.	7,35
4 El Corredor 57, O.Dávila		(9)	2cps.	2,25
5 Soy Tranqui 57, J.Guzmán		(2)	5cps.	10,40
6 Tiamo 57, A.Romero		(6)	4cps.	19,95
U Metrosimo 53, A.Marinhas		(1)	½cza.	100,40

DIV.: EL VISIR: $ 6,35 y $ 2,05 y COW BOY: 1,50.

EXACTA: $ 27,10. TRIFECTA: $ 204,40. No corrieron: China Fire (3) y El Nenuco (5). Tiempo: 1'42"16/100. Cuidador: J.G. Borda. Caballeriza: Don Selaar. El ganador es hijo de Jadeer y Visita. Edad: 5 años.

CANDIDATO DE CRONICA

2ª Carrera — Premio SAN CARLOS — 1.200 Metros

CABALLO	JOCKEY	Nº	A	Pag.
1 MEDIO FRASCO 57, G.Hahn		(10)	—	—
2 Don Marcus 57, A.Romero		(9)	hco.	4,15
3 Lievtenant 54, P.Gómez		(7)	2cps.	2,80
4 Friul Green 53, M.Guzmán		(2)	1½cp.	4,70
5 Boticario 57, R.Funes		(3)	4cps.	17,05
6 C. Saleroso 53, L.Ferreyra		(4)	1½cp.	15,05
7 El Mamarracho 57, N.Salazar		(1)	1½cp.	119,25
8 Jerry Haco 57, J.Guzmán		(6)	5cps.	115,30
9 El Más Popular 54, R.Casal		(12)	2cps.	16,55
U Dedicado 57, R.Techera		(5)	2½cps.	39,65

DIV.: MEDIO FRASCO: $ 4,60, $ 2,25 y $ 1,15. DON MARCUS: $ 1,75 y $ 1,15 y LIEVTENANT: $ 1,10.

DOBLE: $ 34,50. IMPERFECTA: $ 19,90. TRIFECTA: $ 65,10. No corrieron: Turqui (8), Quien Me Sigue (11), Petit Stop(13) y Castigando (14). Tiempo: 1'15"26/100. Cuidador: J.A. Yerí. Caballeriza: Pechuga. El ganador es hijo de Picayo y Macia. Edad: 5 años.

CANDIDATO DE CRONICA

3ª Carrera — Premio ARTURO SEGUI — 1.600 Metros

CABALLO	JOCKEY	Nº	A	Pag.
1 PULL DOWN 57, A.Rivero		(2)	—	—
2 Jornaleiro 54, J.Micelli		(1)	1cp.	19,60
3 Schumacher 57, O.Dávila		(6)	pzo.	5,25
4 Espectador 57, M.Leyes		(3a)	½pzo.	5,65
5 Batman Boy 55, J.Cavallaro		(3)	2cps.	—
6 Flunky 53, L.Carabajal		(9)	½cza.	4,65
7 Fighter Yet 57, J.Arana		(4)	½cp.	52,30
8 Marshal Boy 57, G.Hahn		(8)	4cps.	17,10
9 Haker 53, M.Guzmán		(5)	5cps.	7,55
U High Up 57, W.Armando		(7)	6cps.	41,00

DIV.: PULL DOWN: $ 2,55, $ 1,80 y $ 1,10. JORNALEIRO: $ 7,40 y $ 1,70 y SCHUMACHER: $ 1,10.

DOBLE. $ 22,20. EXACTA: $ 45,30. TRIFECTA. $ 172,60. TRIPLO: $ 168,60(28 vales). Corrieron todos. Tiempo: 1'40"72/100. Cuidador: M.A.S. Loza. Caballeriza: Ventaja Mínima. El ganador es hijo de Rudy's Fantasy y Puntas de Plata. Edad: 4 años.

CANDIDATO DE CRONICA

4ª Carrera — Premio ABASTO — 1.200 Metros

CABALLO	JOCKEY	Nº	A	Pag.
1 UNA SOLA 56, N.Salazar		(8)	—	—
2 Samnita 56, J.Arana		(10)	4cps.	10,45
3 Tere Well 56, L.Villalba		(13)	5cps.	10,30
4 Fribrest 52, L.Sotelo		(12)	½cp.	187,65
*5 Fría Madrugada 56, M.Gol'chea		(1)	dto.	78,45
6 Fabla 56, M.Leyes		(5)	cza.	10,30
7 Romanina 56, F.Arreguy		(7)	3cps.	2,55
8 Franca Bella 53, R.Casal		(9)	¾cp.	101,55
9 Medidora 56, G.Hahn		(2)	hco.	4,55
10 Tocate Un Gato 53, P.Gómez		(11)	hco.	29,95
11 Animita 53, M.Guzmán		(3)	7cps.	23,80
12 Purple Gold 56, M.Luna		(6)	5cps.	13,60
U Baticola 56, J.Igarategui		(4)	10cps.	61,20

*** Hubo reclamo del Nº 12 contra el Nº 1 que fue distanciado.**

DIV.: UNA SOLA: $ 6,35, $ 3,25 y $ 2,10. SAMNITA: $ 2,80 y $ 1,85 y TERE WELL: $ 2,35.

DOBLE: $ 42,80. IMPERFECTA: $ 90,60. CUATRIFECTA: $ 1.732,62.(vacante). No corrió: Boca Llena (14). Tiempo: 1'14"07/100. Cuidador: J.D. Marsiglia. Caballeriza: Vadarkblar. La ganadora es hija de El Aventurado y Little Stone. Edad: 3 años.

5ª Carrera — Premio HERNANDEZ GORINA — 1.100 Metros

CABALLO	JOCKEY	Nº	A	Pag.
1 TWIN PEAKS 53, J.Cavallaro		(7)	—	—
2 Ritz Boss 61, F.Arreguy		(9)	pzo.	2,55
3 Brother Toss 51, M.Guzmán		(3)	3cps.	7,00
4 Romanino 59, A.Ferreyra		(2)	cza.	11,55
5 Don Piddu 57, V.Soria		(4)	4cps.	63,95
6 Toldo 55, R.Techera		(6)	3cps.	6,30
7 Joanna Free 48, A.Marinhas		(8)	5cps.	11,30
8 Good Virtous 53, R.Funes		(5)	3cps.	70,95
U El Crotilde 55, G.Hahn		(10)	½cp.	24,90

Hubo reclamo del 2, 3 y 6 contra el Nº 7, no prosperó.

DIV.: TWIN PEAKS: $ 3,15, $ 1,35 y $ 1,10. RITZ: $ 1,45 y $ 1,30 y BROTHER TOSS: $ 1,45.

DOBLE: $ 36,30. EXACTA: $ 13,30. TRIFECTA: $ 50,40. TRIPLO: $ 237,00(15 vales). No corrió: Joao Satan (1). Tiempo: 1'06"32/100. Cuidador: E.M. Costa. Caballeriza: El Matucho. El ganador es hijo de Farnesio y Faye. Edad: 6 años.

CANDIDATO DE CRONICA

6ª CARRERA — 1.400 Mts.

MARCADOR		A GANADOR	A 2º	A 3º
1º	15	3,05	1,85	1,30
2º	7		2,30	1,25
3º	8a			1,70
4º	12			

DOBLE	IMPERFECTA	TRIFECTA
19,30	16,20	78,50

1 El Gigante 56, J.Ca'llaro
2 H. Navideño 56, R.Gutiérrez
3 Big Thumb 52, L.González
4 C.Groom 56, G.Larrosa
5 V.Corsa 56, R.Funes
6 D.Lunático 56, J.Arana
7 M.Diference 52, M.Bértulo
8 Potri Friul 56, F.Arreguy
8a Reto II 56, G.Hahn
9 Viallan Cal 56, A.Rivero
10 El Encubridor 56, no corrió
11 Puro Fuego 52, R.Nis
12 Veloss Rojo 56, J.Pírez
13 El Patriarca 54, V.Soria
14 Stall Pleas 56, G.Fabbián
15 Denis Nick 56, R.Al'mendi

LOS VIEJOS TEMAS DE SERRAT PUDIERON MAS QUE LOS DE "TARRES"

El cantautor catalán Joan Manuel Serrat volvió a deslumbrar al público argentino, que lo ha elevado a la categoría de ídolo, con un recital en Buenos Aires donde, en una suerte de juego psicoanalítico, alternó sus viejos éxitos con sus nuevas canciones.

Serrat y su 'otro yo', Tarrés, a modo de opuestos complementarios, se desenvolvieron con soltura y gracia en el escenario del teatro 'Gran Rex', para el deleite de poco más de 3.300 personas que colmaron la tradicional sala.

Aunque las rancheras, cuecas, tangos y otras melodías de su último trabajo, "Cansiones", recibieron cálidos aplausos, el delirio de los espectadores llegó cuando Serrat se despojó de Tarrés para entonar viejos éxitos como "Cantares", "Mediterráneo", "La Saeta", "Una mujer desnuda" y "Penélope".

El cantautor, quien el viernes pasado participó junto a Víctor Manuel en un acto en repudio a los atentados terroristas y asesinatos de la ETA, fue secundado por la orquesta que dirige Josep Mas "Kittflus" y donde destacan Miguel Rivera con guitarra española y Víctor Merlo con bajo eléctrico y contrabajo. El desempeño de la banda, que también integran Roger Blavia (batería y percusión), Juan Aguilar Torres (violín y mandolina), José Romero (guitarra portuguesa y eléctrica) y Marcelo Mercadante (bandoneón), fue correcto y atinado, pues evitó las estridencias sonoras de anteriores giras.

Serrat, quien presentó sus canciones con simpáticas anécdotas personales, en relatos cargados de gestos y mohines para delirio del público femenino, agregó para fines de noviembre dos recitales en el teatro 'Gran Rex', una vez concluida la gira de casi tres semanas por las principales ciudades de Argentina, prevista desde el comienzo de sus presentaciones en nuestro país.

Polémica con Derecho de Autor

Graves Denuncias en Sadaic; un Director Cobra más que la Suma que se Liquida a Nombre de Gardel; Vergüenza

Autores y compositores de música agrupados en la corriente "Autores Unidos" denunciaron que la mitad de lo recaudado anualmente -unos 50 millones de pesos- por la entidad que los agrupa, Sadaic (Sociedad Argentina de Autores y Compositores), ingresa en lo que definieron como un "agujero negro". Entre las irregularidades que denunciaron, se destacó el hecho que en el último año, por derechos de autor, se liquidaron a nombre de Carlos Gardel 134 mil pesos, mientras un director y una directora de la entidad cobraron 196 mil cada uno.

Autores Unidos impulsa una de las tres listas que el próximo jueves 9 se presentará en Sadaic a elecciones del directorio que conducirá los destinos de la institución y ofreció ayer una conferencia de prensa.

Antonio Tarragó Ros, Jaime Torres, Osvaldo Piro, King Clave, Peteco Carabajal, Teresa Parodi, Héctor Varela (h), Marcelo San Juan, Negrín Andrade, Juan Eduardo y Perla Aguirre son algunos de los músicos que intervinieron en la rueda de prensa efectuada en un local del barrio porteño de San Telmo, donde calificaron de "crisis terminal" a la situación actual de Sadaic. En palabras de los conferenciantes, el directorio actual de Sadaic, que lleva 16 años de gestión, "ha sido fagocitado" por "vergonzosos" gastos de administración.

"Los gerentes -aseguró al respecto Tarragó Ros- viajan por el mundo en primera clase, con todos los gastos a cuenta de la Sociedad, y los autores argentinos, dueños de la entidad, padecen el peor momento de la historia". A su vez, King Clave advirtió que "los encargados de la administración y algunos cobradores de nuestra sociedad viven en mansiones palaciegas, viajan en coches carísimos y por eso el gasto administrativo de Sadaic es del 50 por ciento de la recaudación".

King Clave añadió que "miembros de Autores Unidos pidieron el pasado día 3 en la contaduría de Sadaic observar el asentamiento de datos del balance aprobado recientemente y les fue negado el acceso a esa información".

"De los libros de asientos contables surge que en los mismos se viola el estatuto de la entidad y las leyes vigentes, porque han sido rubricados con fechas posdatadas, un procedimiento inverso a lo que indica la ley. Además, el último asiento contable es del 30 de junio último", reveló King Clave.

El charanguista Jaime Torres expresó que "el actual gobierno de Sadaic se postula para su quinta reelección en medio de una crisis que provoca una gran preocupación entre los autores y compositores, porque el patrimonio de la entidad está en riesgo".

Los miembros de Autores Unidos coincidieron durante la rueda de prensa en "limpiar" el padrón para que las elecciones sean transparentes, debido a que de 1037 socios en condiciones de votar, alrededor de 250 "son asalariados en comisiones" de Sadaic.

Agregaron que cada año, directores, encargados de áreas de liquidaciones y de sistemas y personal administrativo de Sadaic "cobran más dinero que autores como Sandro, Mariano Mores o "La Mona" Jiménez.

Al respecto, precisaron que en el último año, por derechos de autor, se liquidaron a nombre de Carlos Gardel 134 mil pesos, y que un director y una directora de la entidad cobraron 196 mil cada uno.

Los conferenciantes terminaron señalando que el actual directorio de Sadaic impugnó, entre otros, a Sandro, Palito Ortega, Horacio Guarany, Mariano Mores, "La Mona" Jiménez, Pedro Favini y Francis Smith, quienes están impedidos de votar y de ser votados.

Tarragó Ros, King Clave, Osvaldo Piro y Jaime Torres durante la conferencia.

"SOBREVIVEN GRACIAS A LOS VIEJITOS"

Alberto Cortez Sostiene que Artistas Como él son los que Mantienen a las Grandes Empresas Discográficas

MEXICO, Distrito Federal, 5 (EFE).- El cantautor argentino-español Alberto Cortez declaró en México que las empresas discográficas multinacionales sobreviven "gracias a nosotros, los viejitos".

"Somos nosotros los que estamos manteniendo a las compañías, porque nuestro público es fiel y sigue comprando nuestros discos...", aseguró Cortez.

En una conferencia de prensa destinada a promocionar su gira "México 2000. Cortez: 40 años", el artista tuvo palabras de elogio para su joven colega Alejandro Sanz: "El tiene el éxito que se merece, porque sus canciones son inteligentes. Aunque pronto va a comenzar a ser un clásico y seguramente querrán reemplazarlo por alguna agrupación que se dedique a grabar flatulencias...", comentó con ironía.

Nacido el 11 de marzo de 1940 en Argentina y residente en España desde 1964, Cortez afirmó que pronto saldrá a la venta el disco de su colega cubano Pablo Milanés, "Querido Pablo 2", en el que ha cantado una canción llamada "Juegos de muerte".

"Se trata -señaló- de una historia real escrita por Pablo que narra las peripecias de dos personas que se querían tanto que terminaron matándose la una a la otra...".

A propósito de la separación artística de Facundo Cabral, el cantautor argentino con quien venía realizando una gira llamada "Cortezías y Cabralidades", Cortez manifestó: "No volveré a trabajar más con alguien que abandona sus compromisos por cuestiones pequeñas y de quien ahora dudo de su profesionalismo...".

La gira de Cortez comenzó el 21 de octubre en Tijuana y concluirá el 26 de noviembre en Veracruz. "Luego partiré a España, donde reeditarán el total de mi obra en medio de una gran publicidad. Los españoles quieren hacer una estrella de mí y a mí me encanta ser una estrella...", concluyó.

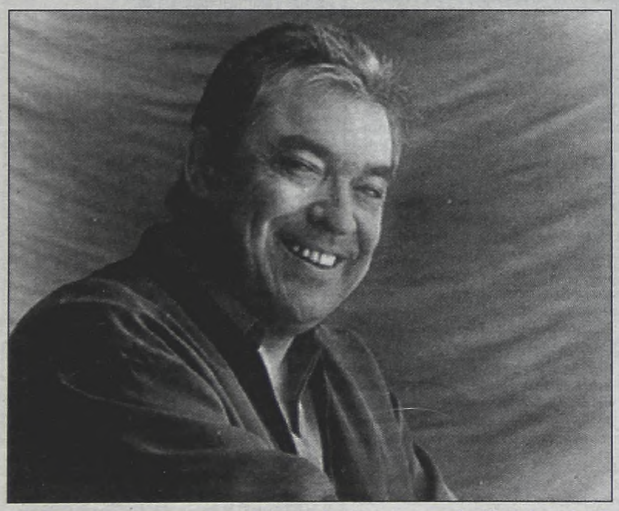

"A Sanz van a reemplazarlo por alguien que grabe flatulencias".

"Amores Perros" Sigue Cosechando Distinciones

TOKIO, Japón, 5 (EFE).- El filme mexicano "Amores Perros" y su director Alejandro González Iñárritu han sido galardonados con los premios a la "Mejor película" y "Mejor director", respectivamente, del "XIII Festival Internacional de Cine de Tokio", clausurado hoy en esta capital.

La realización es un estudio de la vida de varios habitantes de México capital (DF) y los conflictos del ser humano, que según su director "está dotado de naturaleza divina", narrado con la ayuda de los perros "que obedecen a su instinto natural ante todo".

Al recibir el galardón, el director mexicano, de 37 años, se mostró radiante de felicidad por el doble premio a su trabajo. "Buscaré dónde mezclar saké y tequila para celebrarlo esta noche...", dijo al recibir el premio en la sala "Orchard" de Tokio en medio de las ovaciones del público.

El primer abrazo al escuchar que había recibido el gran premio del festival se lo dio González al actor Emilio Echevarría, sentado a su lado, y el segundo al director español Mateo Gil, que sentado a su otro lado optaba a alguno de los galardones por su cinta "Nadie conoce a nadie", que al final no consiguió. La distinción a la "Mejor Contribución al Arte" fue compartida por "One more day" del director y guionista iraní Babak Payami, y "Ritual", del japonés Hideaki Anno.

El mejor guión fue el de la película estadounidense "Keeping the faith", de Edward Norton. El galardón al "Mejor Actor "recayó en Moussa Maaskri por su interpretación en "Mondialito", dirigida por Nicolas Wadimoff, mientras que el premio a la "Mejor Actriz" fue para Jennifer Jason, una de las turistas varadas en el desierto de Namibia de la película "The king is alive", de Kristian Levring.

El premio Especial del Jurado lo recibió "Virgin Stripped bare by her bachelors", dirigida por el surcoreano Hong Sang Soo.

UN BABERO PARA GUILLERMO ANDINO

El periodista y conductor Guillermo Andino y la ex modelo y presentadora televisiva Carolina Prat no caben dentro de sí por la inmensa felicidad que los embarga ante el nacimiento de la hija de ambos, Sofía, que se encuentra en perfecto estado de salud en una clínica porteña.

Sofía Andino nació ayer de parto normal a las 19.15 en el Sanatorio Mater Dei y pesó 3,850 kilogramos, tras lo cual tanto la niña como su bella madre fueron instaladas en una habitación de ese centro asistencial porteño en muy buen estado.

La flamante mama, Carolina, habló en forma exclusiva telefónicamente con ***Crónica*** y explicó el proceso vivido: "El viernes a las 20 horas me interné y el sábado a las 8 de la mañana empezó el trabajo de parto. Sofía nació a las 19.15 horas de ayer por parto normal y pesó 3,850 kilos. Tiene los ojos iguales a Guillermo. Nació con los ojos bien abiertos lo que no es común en partos normales. El trabajo de parto duró 12 horas y el parto en sí 45 minutos. Guillermo presenció todo. Los médicos me dijeron que si todo va bien, el martes me voy a casa. Quiero agradecer al médico obstetra que me atendió, el doctor Edgardo Raffo que puso lo mejor de sí y es un gran profesional. Es una emoción muy grande la que sentimos y que no podemos explicar. Es muy fuerte. Los padrinos de la niña serán Marisa Andino, hermana de Guillermo, y Alejandro Poffo, amigo de la infancia del conductor, que vino especialmente desde los Estados Unidos para el nacimiento. Aún los Andinos no han dado una fecha concreta sobre cuándo será bautizada la pequeña, pero se descarta que el acontecimiento será celebrado con una gran fiesta.

Nació su Hija Sofía con un Peso de 3,850 Kilos; Está Diez Puntos, al Igual que la Flamante Mamá Carolina Prat

Los primeros regalos que recibió la familia Andino fueron de la propia hermana de Guillermo, Marisa, que junto a su esposo le obsequió un moisés; de su socio Sergio Obeid y señora, recibió una cuna y el mismo Poffo llegó desde el país del Norte con una muñeca Minnie de 1,20 metro de altura.

Lo único que no estuvo de acuerdo con las circunstancias fue la escasa predisposición de Guillermo a prestarse a un diálogo o a un par de fotos con los reporteros, pese a que él conoce del paño periodístico por formar parte del mismo y que incluso prácticamente lo mamó desde muy chico, si tenemos en cuenta la trayectoria televisiva de su padre, Ramón Andino, fallecido hace unos cuantos años.

El sanatorio Mater Dei donde nació Sofía. Los flamantes papás no salieron en todo el día.

Roberto Galán Sigue en Estado Delicado

El querido y prestigioso animador y locutor Roberto Galán permanece en estado delicado, internado en la sala de terapia intensiva de la Clínica Bazterrica, de esta Capital, afectado por una penosa enfermedad que lo tiene a maltraer desde hace varios meses.

Según le confiaron esta mañana fuentes médicas del centro asistencial a ***Crónica***, la salud de Galán no ha experimentado una mejora en las últimas horas, por lo que se redoblan los esfuerzos para que la enfermedad que padece pueda retraerse y de esa manera poder tenerlo nuevamente en la plenitud de su vida y, porqué no, dentro de una pantalla de televisión, que fue lo que siempre amó.

Desde el momento de su internación, ocurrida hace unos días, numerosas personas del ambiente se llegaron hasta el nosocomio para darle a toda su familia la cuota de aliento necesaria y para interiorizarse de su real estado de salud.

Este difícil momento por el que le toca atravesar llegó justo cuando había decidido, hace menos de un mes, relatar su rica vida en un libro, donde ya comenzó a contar con lujos de detalles desde su nacimiento hasta los largos momentos que le tocó en suerte protagonizar junto al ex presidente Juan Domingo Perón sobre quien, dicen, "conoce como nadie".

En este libro, el querido Roberto cuenta desde que prácticamente no conoció a su padre y perdió a su mamá a los cuatro años, siendo criado por su abuela materna, que falleció a los 102 años. No se olvidó, por supuesto, de su paso por el Colegio Nacional Avellaneda y la firma de su primer contrato como locutor en "Radio Belgrano", ante Jaime Yankelevich, cuando sólo tenía 18 años.

ALBERTO LOCATI, EN FRANCA RECUPERACION

Alberto Locati, de reconocida labor cómica y notable imitador, se recupera en su domicilio luego de atravesar un difícil trance de salud y en diálogo con ***Crónica*** reconoció que ya está elaborando sus próximos trabajos profesionales.

Locati, luego de alabar la actitud profesional y el don de gente de los facultativos que lo atendieron en el Sanatorio Anchorena, en especial su médico clínico, doctor Sebastián Ferreiro, le contó a este diario que "lo que yo padecí no fue un infarto como se creyó al principio, sino una neumonía con insuficiencia respiratoria como consecuencia de una bronquitis mal curada. Estuve tres semanas con respirador artificial y ahora me siento muy bien, con 20 kilos menos y con gran confianza en el futuro".

Luego de superar esta dificultad, Locati ya se encuentra en su casa recuperándose totalmente y con su gran objetivo ya entre ceja y ceja: volver lo antes posible a la actuación.

ROBERTO CARLOS VA A TENER QUE PONERSE CON 3 MILLONES

RIO DE JANEIRO, (AFP).- El "rey" de la música popular brasileña, Roberto Carlos, podrá ser obligado a pagar en breve 3 millones de dólares por plagio, informó el diario de Río, O día.

Una jueza carioca, María Leonor Jourdan, decidió que el cantante tendrá que pagar una multa suplementaria de 500.000 dólares al abogado y músico Sebastiao Ferreira Braga quién lo acusa de haber plagiado una de sus canciones en 1987.

Roberto Carlos ya perdió dos veces ante la Justicia, la última en 1997 cuando fue condenado a pagar 2,5 millones de dólares a Braga.

La jueza consideró que los recursos de los abogados de Roberto Carlos para evitar pagar -hasta la presente fecha- la multa fueron "de mala fe" y exigió una indemnización de 500.000 dólares que se sumará a la multa de 2,5 millones.

Sin embargo, "el rey", como es llamado en Brasil, puede recurrir de la sentencia.

Tras 13 años de batalla en la Justicia contra Roberto Carlos, Braga cree que finalmente esté cerca de la victoria.

Con la decisión de la jueza, la renta de los próximos conciertos de Roberto Carlos podrá ser retenida así como el dinero proveniente de la venta de los discos para el pago de la multa, subraya el diario O día.

Braga dijo que en marzo pasado conversó con Roberto Carlos y recibió la propuesta de poner fin a la riña judicial por 150.000 dólares.

DELON, ENAMORADO DE SI MISMO

PARIS, 5 (DPA).- "Amo mi mentalidad, mi carácter, mi franqueza, mi sentido de la amistad y el respeto". Al ídolo del cine francés Alain Delon nunca le faltó la seguridad de sí mismo. Sin embargo, desde que la estrella mundial desapareció del primer plano de la atención cinematográfica, parece que le gusta más que nunca hablar con desenfreno de sí mismo y de su vida.

"Hay tres cosas que yo hago muy bien: decir tonterías, hacer niños y mi profesión. Por esto, ya era una estrella a los 30 años", afirmó el célebre actor de cine en declaraciones recientes a la prensa francesa. El miércoles 8 de noviembre, el autoproclamado "rey del policiaco" celebrará su cumpleaños 65.

"Mi vida es la historia de un hombre que tuvo la suerte de ser Alain Delon. Lo mismo podía haber llegado al mundo como pobre diablo", declara el actor que se crió en el elegante suburbio parisino de Sceaux y cuyos enredos privados llegaron a ser noticia de primera plana con la misma frecuencia que sus numerosos éxitos cinematográficos.

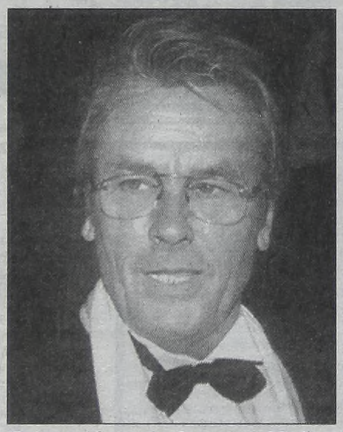

Delon está a punto de cumplir 65 años.

Delon, cuyos padres se separaron cuando tenía cuatro años, fue descubierto como actor en 1955 por la actriz Brigitte Auber. Pocos años después ya había llamado la atención con sus actuaciones en las películas "Quand la femme sen mâle" (1957), "Una rubia peligrosa" (1958) y "A pleno sol" (1959). En la película "Christine" (1958), basada en una obra del dramaturgo austriaco Arthur Schnitzler, el "muchacho guapo" intervino al lado de Romy Schneider, con quien mantuvo una relación durante cinco años.

Ricky Martin 1-Enrique Iglesias 0

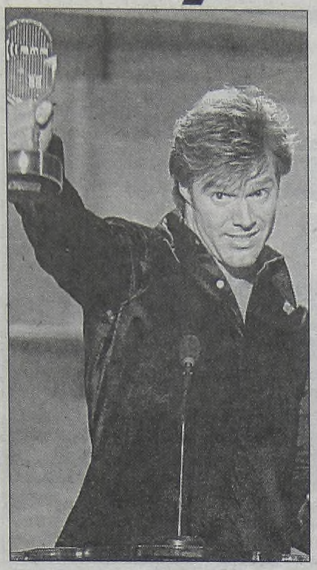

Ricky, el "artista más votado del año".

LAS VEGAS, EE.UU.- Ricky Martin le ganó a Enrique Iglesias. El puertorriqueño fue elegido "artista más votado del año" en la entrega de premios "Radio Music" desarrollada ayer en esta ciudad, dejando al español y a todas sus fans sufriendo la indeseada sensación de la derrota.

Frente a los vidriosos ojos de Enrique, otro de los favoritos para quedarse con la estatuilla, Ricky subió al escenario, agradeció a sus seguidores y prometió seguir trabajando para alegrar con música la vida de los jóvenes.

El único consuelo que tuvo el hijo de Julio Iglesias fue la ovación con la que los asistentes recibieron y despidieron la actuación con la que dio inicio a la ceremonia.

Desde que desembarcaron con sus temas en territorio yanqui, Ricky Martin y Enrique Iglesias han peleado por conquistar tanto el mercado latino como el de habla inglesa, una competencia en la que el centroamericano parece haber sacado cierta ventaja.

Pobre Enrique, se quedó con las ganas.

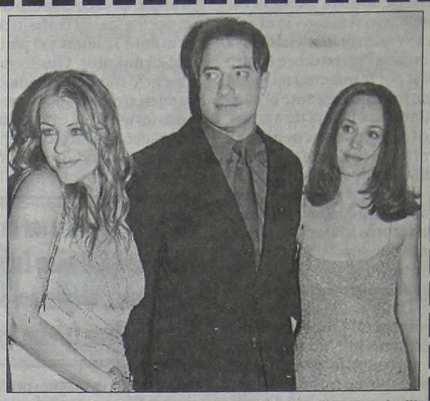

Liz Hurley (izq.) con los protagonistas de "Bedazzled".

INCREIBLE: NADIE QUIERE SALIR CON LIZ HURLEY

LOS ANGELES, EE.UU..- Algo debe estar pasándoles a los hombres del mundo: la espectacular Liz Hurley, cuyos cautivantes atributos físicos quedan más expuestos que nunca en la comedia Bedazzled, en la que interpreta al diablo, confesó con resignación que "nadie quiere salir conmigo".

"La mayoría de los ingleses no quieren ser fotografiados junto a mí. Saben que es una pesadilla. No sé si es cierto o no, pero no se me ocurre que alguien cuya carrera no depende de una cierta necesidad de publicidad o reconocimiento público quiera sufrir toda la exposición que una relación conmigo les puede traer. No cualquiera quiere aparecer en una premiere cruzando la alfombra roja conmigo. Un empresario puede ser rico y exitoso sin necesidad de tener que soportar la fama. Yo envidio a los periodistas, que pueden hacer su trabajo manteniendo cierto anonimato", dijo la Hurley.

USTED Y LOS ASTROS

ACUARIO
(Del 21 de enero al 19 de febrero)
Solución a inconvenientes de trabajo, pero mantenga al día sus obligaciones. En amor, todo tiende a mejorar. Vigile la salud.

PISCIS
(Del 20 de febrero al 20 de marzo)
Planes de trabajo toman un giro imprevisto, obre con decisión. En amor, no dé importancia a un desencuentro. Noticia esperada.

ARIES
(Del 21 de marzo al 20 de abril)
Se aclaran inconvenientes de trabajo, pero prudencia con superiores. En amor, evite discusión inútil. Active plan familiar.

TAURO
(Del 21 de abril al'22 de mayo)
Cambio o traslado en su trabajo, todo tiende a mejorar. En amor, de su actitud depende una solución. Colabore con amigos.

GEMINIS
(Del 23 de mayo al 21 de junio)
Active asuntos de trabajo, de usted depende superar malestar. En amor, analice sus sentimientos y sea sincero. Salud mejora.

CANCER
(Del 22 de junio al 21 de julio)
No permita retrasos en asuntos de trabajo bien encaminados. En amor, de su explicación depende el éxito. Noticia de amigos.

LEO
(Del 22 de julio al 21 de agosto)
Buen día de trabajo, se confirman proyectos. En amor, altibajos, obre con prudencia. Evite discusión inútil. Vigile la salud.

VIRGO
(Del 22 de agosto al 22 de setiembre)
Se confirman planes de trabajo, las ganancias llegan más adelante. En amor, no dé motivos de celos. Active plan familiar.

LIBRA
(Del 23 de setiembre al 22 de octubre)
Colabore con compañeros en plan de trabajo, confían en usted. En amor, no existen motivos para dudar. Buen momento personal.

ESCORPIO
(Del 23 de octubre al 21 de noviembre)
Asuntos de trabajo toman un giro imprevisto, mantenga todo al día. En amor, de su actitud depende el éxito. Vigile la salud.

SAGITARIO
(Del 22 de noviembre al 21 de diciembre)
Carta o noticia relacionados con su trabajo, buenas posibilidades. En amor, encuentro casual. Se aclara situación difícil.

CAPRICORNIO
(Del 22 de diciembre al 20 de enero)
Reflexione antes de tomar una decisión en asuntos de trabajo. En amor, encuentro feliz. Apoyo de amigo en asunto familiar.

LOLITA

Por Iñigo

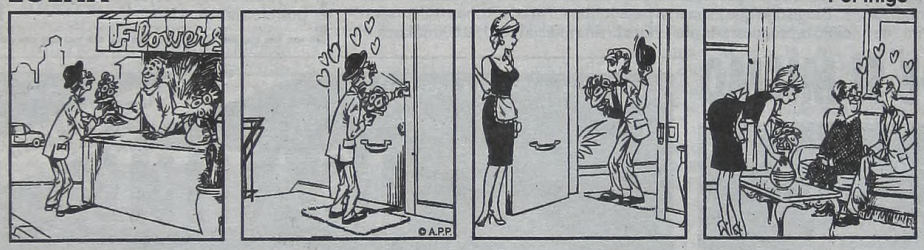

TV

18.00 2 TROPICALISIMA
(Continuación).

7 ASOCIACION ILICITA
Conducción: Adolfo Castelo.

11 CINE SIN CORTES
"El huésped", con Sinbad, Phill Hartman, Kim Greist y Tony Longo.

13 VIAJEROS
Serie con S. Lloyd y J. O'Conell.

19.00 7 LOS DOCUMENTALES DE LA BBC DE LONDRES
Material fílmico.

9 LOS HOMBRES CONTRAATACAN
Con Enrique Iglesias, Tom Jones, Los Backstreet Boys, Sting y Dángelo. Concierto realizado el 18 de abril en el Madison Square Garden,

13 LA AVENTURA DEL HOMBRE
Hoy: "Paseando con los dinosaurios" (primera parte). Documental.

20.00 2 HACETE LA AMERICA
Programa de entretenimientos conducido por Gerardo Sofovich.

7 AL FILO DE LAS IDEAS
Hoy: "La seducción" y "Calidad de vida". Invitados: S. Chediek, C.Iriondo, D. Guerrero y P. Ibáñez. Además, una charla con Lito Cruz.

11 FUGITIVOS DE LA CIUDAD
Entretenimientos. Cond.: M. Martín.

13 SORPRESA Y MEDIA
Entretenimientos conducido por Julián Weich y Maby Wells.

21.00 7 HISTORIAS DEBIDAS
Hoy: Ulises Barrera. Una mirada diferente sobre el mundo del deporte. Conducción: Ana Cacopardo.

9 PUNTO DOC2
Periodístico conducido por Rolando Graña y Daniel Tognetti.

22.00 7 RUTAS ARGENTINAS
Programa sobre turismo. Conducción: Julieta Novarro.

9 CINE DEL DOMINGO
"Poseidón", con Denzel Washington, Elías Koteas y John Goodman.

11 VERSUS
Magazine conducido por Tommy Dunster y Jimena Cyrulnik.

13 FUTBOL DE PRIMERA
Resumen de la decimotercera fecha del Torneo Apertura. Cond.: Enrique Macaya Márquez y Marcelo Araujo.

23.00 2 POR ESE PALPITAR
"La lotería". Unitario con Emilia Mazer, Andrea Pietra, Antonio Birabent, Carlos Santamaría y Alejandra Darín.

7 TROESMA
Hoy: Joan Manuel Serrat. Conducción: Carlos Ares.

24.00 7 DNI
Cuchi Leguizamón. El gran músico y compositor recientemente fallecido.

9 TRIBUNA DEPORTIVA
Periodístico conducido por Ernesto Cherquis Bialo y panelistas.

13 CINE 13 DE TRASNOCHE
"Patriotas", con Linda Amendola y Sean McGinnis.

PALABRAS CRUZADAS

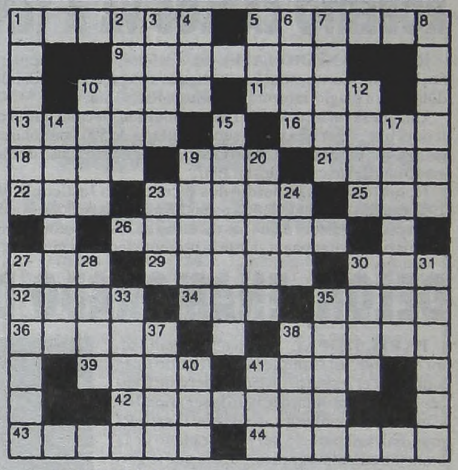

HORIZONTALES

1) Pez de río muy voraz. 5) Obstruir. 9) Dícese del mineral que forma fibras gruesas. 10) Sacerdote budista del Tíbet. 11) Ciudad de Italia. 13) Demente. 16) Ladrillo secado al sol. 18) Barco. 19) Océano. 21) Ciudad de Inglaterra. 22) Pronombre demostrativo. 23) Cesta de mimbre. 25) Papagayo grande. 26) Bacantes. 27) Parte del ave. 29) Brazuelo del cerdo. 30) La primera mujer. 32) Vasija redonda de barro. 34) Licor. 35) Lazo. 36) Del vallado o muro. 38) Viña trepadora. 39) Criba grande para limpiar el trigo. 41) Arbol parecido al coco. 42) Abominable, azaroso. 43) Dícese del ganado lanar (pl.). 44) Que suena.

VERTICALES

1) Hueso de la pierna. 2) Eclesiástico de órdenes menores. 3) Verdura. 4) Aquí. 5) Ondulación. 6) Uva secada al sol. 7) Lirio hediondo. 8) Rojo, rojizo. 10) Materia derretida que sale de los volcanes. 12) Figura de la baraja. 14) Tela de lana delgada. 15) Sombrero tropical. 17) Unidad monetaria de Venezuela. 19) Brotar un líquido. 20) Elemento químico radiactivo. 23) Dios supremo de los babilonios. 24) Unidad monetaria del Japón. 27) De figura de huevo. 28) Allí. 30) Nombre oficial de Irlanda. 31) Afonía. 33) Hermano de Moisés. 35) Paja alta y gruesa. 37) Instrumento para mover las embarcaciones. 38) Cualidad de un cuerpo pesado. 40) Lirio. 41) Señal de auxilio.

(La solución, mañana)

D	E	B	I	T	O		O	T	I	T	I	S		
I		T	R	U	N		V	A	C	A		A		
F	A		A	N	I	L	I	N	A		A	L		
U	R	I		A	C	A	N	A		A	L	E		
S	A	P	O		E	C	O		A	M	O	S		
O	R	E	J	A		A		A	O	A	N	A		
		R	E	J	A		A	S	A	Z				
E	P	I	R	O		T		A	J	O	T	E		
D	A	T	A		P	R	E		A	N	A	M		
U	R	A		T	R	E	P	E		A	J	A		
C	A		A	R	E	N	O	S	A		O	N		
A		A	L	E	S		C	O	C	A		A		
R	E	M	I	S	O		A	N	U	L	A	R		

(Solución del problema anterior)

AQUI TODO EL ESPECTACULO TODO

CINES

ZONA CENTRICA

AMERICA. Av. Callao 1057. Tel.: 4811-3818. A las 12.50, 15.10, 17.40, 20.10 y 22.40 hs.: **La leyenda de 1900**. S/R. Sáb. trasn.

ATLAS LAVALLE. Lavalle 869. Tel.: 4322-1936. A las 13.10, 14.55, 16.55, 18.55, 20.55 y 22.55 hs.: **Una película de miedo** (Scary movie). P/16. Sáb. trasn.

ATLAS SANTA FE. Santa Fé 2015. Tel.: 4823-7878.
• **Sala 1**. A las 13.40, 16, 18.20, 20.25 y 22.40 hs.: **Shaft** (Alguna duda?). P/13. Sáb. trasn.
• **Sala 2**. A las 13.10, 15.30, 17.50, 20.10 y 22.30 hs.: **La cena**. P/13. Sáb. trasn.

CINEMARK. Alicia Moreau de Justo 1960 (Puerto Madero). Tel.: 4315-3008.
• **El mundo de Sofía**: 13, 15.30, 18.30 y 21.30 hs. S/R. Viernes y sáb. trasn.
• **Nueve reinas**: 12.45, 15.10, 17.40, 20.10 y 22.40 hs. P/13. Viernes y sáb. trasn.
• **Desafío al tiempo**: 15 y 20.15 hs. P/13. Viernes y sáb. trasn.
• **Revelaciones**: 12.50, 15.50, 18.45 y 22.15 hs. P/13. Viernes y sáb. trasn.
• **Amores perros**: 12.35, 15.45, 18.50 y 22 hs. P/18. Viernes y sáb. trasn.
• **Rumores**: 13.30, 16.15, 19 y 21.50 hs. P/16. Viernes y sáb. trasn.

COMPLEJO DEL CINE ARGENTINO "TITA MERELLO" Suipacha 442. Tel.: 4322-1195. Pl.: $ 7 (martes y mierc.: $ 3.50).
• **Sala "Mirtha Legrand"**. A las 14, 16, 18, 20 y 22 hs.:
EL VIÑEDO
Dir.: Esteban Schoeder. P/13.
• **Sala "Amelia Bence"**. A las 13.15, 15.25, 17.35, 19.45 y 21.55 hs.:
NUEVE REINAS
Dir.: Fabián Bielinsky, con Ricardo Darín y Gastón Pauls. P/13.
• **Sala "Delia Garcés"**. A las 13.50, 16.20, 18.50 y 21.30 hs:
FELICIDADES
Dir.: Lucho Bender. P/13. (Pl.: $ 3,50).

COSMOS. Av. Corrientes 2046. Tel.: 4953-5405.
• **Sala 1**. A las 13.30 y 19 hs.: **TREN DE SOMBRAS** (España-1997). Dir.: José L. Guerin, con Juliette Gaultier y Anne Celine Auche; 15, 17, 20.40 y 22.40 hs.: **LOS QUE ME AMAN TOMARAN EL TREN** (Francia). Dir: Patrice Chereau, con Jean-Louis Trintignant. P/18. Pl.: $ 7 (Martes y miérc. todo el día y lunes a dgo. hasta 16 hs.: $ 3,50).
• **Sala 2**. A las 14.30 hs.: **OPERACION WALSH**. Dir.: Gustavo Gordillo; 16 y 19 hs.: **LOS OLVIDADOS** (1950). Dir.: Luis Buñuel; 13.30, 17.45 y 20.45 hs.: **TAPADOS**. Dir.: Luciano Zito. S/R; 22 hs.: **RECURSOS HUMANOS** (Francia-1999). Dir.: Laurent Cantet. Pl.: $ 5 (Martes y mier. todo el día y lunes a dgo. hasta 16 hs.: $ 3).

GALERIAS PACIFICO. Florida 753. Tel.: 4319-5357. Pl.: $ 7 (miércoles todo el día y lunes a sábado hasta las 16 hs.: $ 3,50)
• **Sala 1**. A las 13.50, 15.50, 18.30, 20.10 y 22.10 hs.:
AHORA O NUNCA
(Italia). Dir.: Gabriele Muccino. P/16. Sáb. trasn. 1 h.
• **Sala 2**. A las 13, 17 y 21 hs.:
JINETES DEL ESPACIO
Con Clint Eastwood. S/R; 15.20, 19.20, 22.40 y sáb. trasn. 1.10 hs.:
UNA PELICULA DE MIEDO
(Scary movie). Dir.: K. Ivory Wayans. P/16.
• **Sala 3**. A las 14, 16.30, 20 y 22.30 hs.:
REVELACIONES
Con Harrison Ford. P/13. Sáb. trasn. 1.10 hs.
• **Sala 4**. A las 13.20, 15.30, 17.50, 20.10 y 22.20 hs.:
NUEVE REINAS
Dir.: Fabián Bielinsky, con Ricardo Darín y Gastón Pauls. P/13. Sáb. trasn. 1 h.

LORANGE. Av. Corrientes 1374. Tel.: 4373-2411. A las 14.35, 16.35, 18.35, 20.35 y 22.35 hs.:
XIU XIU
(Inocencia perdida-China/Hong Kong). Dir.: Joan Chen. P/18. Ent.: $ 7 (martes y miércoles todo el día y jueves a lunes hasta 16 hs.: $ 3,50). Estacionamiento s/cargo en (Corrientes 1494).

LORCA. Av. Corrientes 1428. Tel.: 371-5017. Pl.: $ 7 (martes y mierc. todo el día y jueves a lunes 1ra. función: $ 3,50).
• **Sala 1**. A las 14.35, 16.35, 18.35, 20.35 y 22.35 hs.:
HIDEOUS KINKY
(El viaje de Julia). Dir: Gillies Mackinnon, con Kate Winslet. P/13.
• **Sala 2**. A las 14.10, 17.30 y 21 hs.:
LA NOVIA POLACA
(Holanda). Dir.: Karim Traidía. P/16; 15.40, 19.10 y 22.40 hs.:
HIDEOUS KINKY
(El viaje de Julia). Dir: Gillies Mackinnon, con Kate Winslet. P/13.

LOS ANGELES. Av. Corrientes 1770. Tel.: 4371-3742/4372-2405. Pl.: $ 7 (Martes y miérc. todo el día y lunes a sábado 1ra. y 2da. función: $ 3,50). Niños: $ 3,50.
• **Sala 1**. A las 12.50, 14.20, 16, 17.30, 19 y 20.30 hs.: **DINOSAURIO**
• **Sala 2**. A las 12.50, 14.50, 16.50, 18.50 y 20.50 hs.: **MI ENCUENTRO CONMIGO**. (En castellano). S/R.
• **Sala 3**. A las 13, 14.40 y 16.20 hs.: **LOS PINTIN, AL RESCATE**; 18.10 y 20 hs.: **FANTASIA 2000**. (En castellano). S/R.

"LAS MUJERES ARRIBA", con la española Penélope Cruz.

• **Sala 4**. A las 12.50, 14.30, 16.10 y 17.50 hs.: **EL DORADO**; 19.10 hs.: **TITAN A.E.**. (En castellano). S/R.

METRO. Cerrito 570. Tel.: 4382-4219. Pl.: $ 7 (Martes y miércoles todo el día y jueves a lunes hasta las 16 hs.: $ 3,50). Menores: 3,50.
• **Sala 1**. A las 13, 15.20, 17.50, 20.20 y 22.50 hs.:
SHAFT
(Alguna duda?). Dir.: J. Singleton, con Samuel L. Jackson. P/13. Sáb. trasn. 1.15 hs.
• **Sala 2**. A las 13.30, 15.45, 18.15, 20.35 y 22.55 hs.:
U-571
(La batalla del Atlántico), con Bill Paxton. P/13. Sáb trasn. 1.15 hs.
• **Sala 3**. A las 13, 15.45, 19.45 y 22.25 hs.:
PANTALEON Y LAS VISITADORAS
Dir.: Francisco Lombardi, con Angie Cepeda y Salvador del Solar. P/16. Sáb trasn. 1.15 hs.

NORMANDIE. Lavalle 855. Tel.: 4322-1000.
• **Nueve reinas**: 13.10, 15.35, 18, 20.25 y 22.50 hs. P/13. Sáb. trasn.
• **Amores perros**: 12.50, 15.40, 18.50 y 22 hs. P/18. Sáb. trasn.
• **El mundo de Sofía** (Noruega): 13, 15.10, 17.35, 20 y 22.25 hs. S/R. Sáb. trasn.

OCEAN Lavalle 719. Tel.: 4322-1515.
• **Sala 1**. A las 13.30, 15.45, 18, 20.20 y 22.45 hs.: **Shaft**. P/13. Sáb. trasn.
• **Sala 2**. A las 12.50, 15.05, 17.35, 20.05 y 22.35 hs.: **Revelaciones**. P/13. Sáb. trasn.

PREMIER. Av. Corrientes 1565. Tel.: 4374-2113. Pl.: $ 7 (Martes y miérc. todo el día y jueves a lunes 1ra. y 2da. función: $ 3,50).
• **Sala 1**. A las 14.20, 16.30, 18.30, 21 y 23 hs.: **JUHA** (Finlandia). Dir.: Aki Kaursmakiagh. P/13.
• **Sala 2**. A las 14.20, 16.30, 18.30, 20.40 y 22.40 hs.: **LISTA DE ESPERA** (Cuba). Dir.: Juan Carlos Tabío, con Jorge Perugorria. P/13..
• **Sala 3**. A las 16 y 20.30 hs.: **BAJO EL SOL** (Suecia). Dir.: Colin Nutley. P/13; 14.10, 18.20 y 22.50 hs.: **SECRETOS EN FAMILIA** (Dinamarca). Dir.: S. Kragh Jacobsen. P/16.
• **Sala 4**. A las 14, 16, 18, 20 y 22 hs.: **AHORA O NUNCA** (Italia). Dir.: Gabriele Muccino. P/16.

VISIONARIO. Av. Corrientes 1743. Tel.: 4371-8373. A las 16, 18, 20 y 22 hs.:
BUENOS AIRES PLATEADA
Dir.: Luis Barone, con Luis Luque y Mausi Martínez. P/16. Pl.: $ 7 (lunes a miérc. todo el día y jueves a dgo. 1era y 2da función: $ 3,50).

RECOLETA

VILLAGE RECOLETA. Vicente López y Junín. Tel.: 4805-2220. Pl.: $ 7,50 (Miércoles todo el día y lunes a domingo 1era. función: $ 4) Menores: $ 4.
SHAFT
(alguna duda?): 11.30, 13.45, 14.15, 16, 18.15, 18.45, 20.30, 21 y 22.45 hs., con Samuel L. Jackson. P/13. Viernes, sáb. y miérc. trasn. 1 y 1.30 hs. (dos copias).
AHORA O NUNCA
(Italia): 11.30, 13.30, 17.30, 19.30, 21.30 y 23.30 hs. Dir.: Gabriele Muccino. P/16. Viernes, sáb. y miérc. trasn.
LA LEYENDA DE 1900
12, 14.40, 17.15, 19.45 y 22.30 hs., con Tim Roth. S/R. Viernes, sáb. y miérc. trasn. 1 h.
XIU XIU
(Inocencia perida-China/Hong Kong): 11.45, 14, 16.15, 18.30 y 20.45 hs. P/18.
LOS PINTIN AL RESCATE
13.40 y 16 hs. S/R.
UNA PELICULA DE MIEDO
(Scary movie): 11.30, 13.30, 14, 15.30, 17.30, 18, 19.30, 21.30, 22 y 23.30 hs. Dir.: K. Ivory Wayans. P/16. Viernes, sáb. y miérc. trasn. 0, 1.30 y 20 hs. (dos copias).
EL VIÑEDO
15.30 hs. Dir.: Esteban Schroeder. P/13.
HIDEOUS KINKY
(El viaje de Julia): 11.15, 13.30, 15.45 y 20.45 hs. Dir.: Gillies Mackinnon. P/13.
PRIMER PLANO
11.15, 17.15 y 23.30 hs. S/R. "Festival Contracampo".
DONDE QUEDA LA CASA DE MI AMIGO
13 y 21.30 hs. S/R. "Festival Contracampo"
LA VIDA CONTINUA
19.15 hs. S/R. "Festival Contracampo".
YENDO AL COLEGIO CON PAPA SOBRE MI ESPALDA
15 hs. S/R. "Festival Contracampo".
DESAFIO AL TIEMPO
Viernes, sáb. y miérc. trasn. 1.30 hs., con Dennis Quaid. S/R.
AMORES PERROS
11.15, 16.15, 19.15 y 22.15 hs., con Emilio Echevarría. P/18. Viernes, sáb. y miérc. trasn. 1.15 hs.
JINETES DEL ESPACIO
14.15, 17, 19.45 y 22.30 hs., con Clint Eastwood. S/R. Viernes, sáb. y miérc. trasn. 1.15 hs.
MI ENCUENTRO CONMIGO
12, 16.30 y 23.15 hs., con Bruce Willis. S/R.
VIAJE CENSURADO
11.45, 16 y 20 hs. Dir.: T. Phillips. P/16.
LA CENA
13.30, 18, 20.30 y 23 hs. Dir.: Ettore Scola. P/13.
REVELACIONES
11.15, 14, 16.45, 18, 19.30, 22.15 y 23 hs., con Harrison Ford. P/13. Viernes, sáb. y miérc. trasn. 1 y 1.40 hs. (dos copias).
DOBLE TRAICION
Viernes, sáb. y miérc. trasn. 1.30 hs., con Ben Affleck. P/16.
ALTA FIDELIDAD
11.15, 18, 20.30 y 23 hs., con John Cusack. P/13. Viernes, sáb. y miérc. trasn. 1.30 hs.
NUEVE REINAS
12.30, 15, 17.30, 17.30, 20 y 22.30 hs. Dir.: Fabián Bielinsky. P/13. Viernes, sáb. y miérc. trasn. 1 y 1.30 hs. (dos copias).
DINOSAURIO
11.30 y 14.15 hs., de Walt Disney. S/R. (En castellano).

CONDICIONADOS

APOLO. Rodríguez Peña 411. Ent.: $ 7 (Miércoles: $ 5).
• **Sala 1**. "Livin el sexo loco"; "Cabalgata anal"; "Vírgenes del placer". Continuado de 10 a 1 h. Sáb. trasn. P/18.
• **Sala 2**. Tres películas del género "gay". Estrenos 2000. Solo para adultos. Continuado de 10 a 1 h. Sáb. trasn. P/18.

IDEAL Suipacha 378. Tel.: 4326-33. "Planta baja" (Sala I y II: "Gays"); "Planta alta" (Sala Americana, Sala Europea, Sala Especial). Continuado 9 a 24 hs (sábado: 13.30 a 3 hs., dgo.: 13.30 a 23 hs.). Para adultos exclusivamente. P/18.

GRAN SAN JUAN. Av. San Juan 3246 (Boedo). Tel.: 4931-4293. Continuado desde las 13 hs. "Vaginas húmedas"; "Oasis sexual"; "Los vivios impúdicos de la panadera". Miércoles: $ 4.

(Continúa en las págs. 30-31)

TODO LO QUE RELUCE ES ORO CON LAS LOLAS DE GISELE

Lució soutien de 15 millones de dólares.

Más de 15 millones dólares cuesta el soutien que lució la supermodelo brasileña 'Gisele', pasando así a ser el sostén de los pechos más caros del mundo. Aunque una encuesta realizada a muchos acaudalados señores que asistieron al desfile de 'Gisele' marcan que "el contenido es más valioso que el envase", en una alusión más que directa a los senos de 'Gisele'. Pero en la misma encuesta algunas partes de su cuerpo daban indicadores de que se "cotizaban" como en la bolsa de Wall Street. Así para una campaña "navideña" la modelo mas famosa de Brasil se paseó con un conjuntito interior (esto por lo diminuto...) que estaba hecho íntegramente con piedras preciosas.

La alusión a la Navidad la daban los colores rojos de 300 rubíes y blancos de 12.700 gemas de diamantes. El lujoso conjunto de "lencería" se llama "Ultimate Fantasy" y nadie cree que alguna vez pueda ser comprado. Al menos que fuera con 'Gisele' incluida.

No es esta la primera vez que la casa "Victoria's Secret", se embarca en una apuesta tan fuerte con un soutien. Antes dos top model internacionales lucieron unos valuados en 4 millones y otro en 1,5.

PARA PAMELA ANDERSON, PECHOS NUEVOS VIDA NUEVA

La popular Pamela Anderson encaró decididamente una nueva vida. Primero se "sacó" parte de sus pechos. Tras el "achique" entró a mostrar menos y acompañada de un novio tranquilo manifestó que sus prioridades son "tener más hijos". De visita en nuestro país para promocionar la serie VIP que ella misma produce y protagoniza, la ex estrella de Baytwach desnudó parte de su nueva personalidad señalando: "No soy la mujer más linda del mundo y además el quitarme siliconas de los pechos fue una decisión muy mía y es mentira que las pusiera en venta o alguien me las hubiera querido comprar". Así con voz aniñada Pamela habló de sus dos hijos, pero no mencionó a su ex Tommy Lee, y ya no quiere aparecer como una devoradora de hombres, sino que busca un perfil maternal. Y eso no la disminuye para nada como manifestó uno de sus productores. "Al contrario-agregó- me parece que muchos quisieran ser acunados por Pamela y harían cola para que fuera su nodriza o madre de leche". Pamela señalaba que quería dejar atrás el mal recuerdo de su matrimonio anterior y que "hay que mirar para adelante". Es evidente que tiene razón "hay que mirar adelante. Sobre todo si enfrente está Pamela Anderson con "menos"..., pero está.

La diosa yanqui ahora quiere tener más hijos.

AQUI TODO EL ESPECTACULO TODO

"BRUJAS", con Moria Casán, Thelma Biral, Susana Campos y Graciela Duffau.

(Viene de la pág.29)

GRAN URQUIZA. Baunes 2506 (Villa Urquiza). Tel.: 4521-2135. Continuado desde las 13.30 hs. "Las hembras del seductor"; "relaciones entre dos viudas y su mucamo"; "La inocencia violada". P/18. Miércoles y domingo: $4.

CIUDADELA (Ciudadela). Frente a la estación. Tel.: 4653-5914. Ent.: $3.
• **Sala 1**. Continuado desde las 13 hs. "El exorcista porno"; "Desvirgando colegilas universitarias"; "Sexo en Ipanema". P/18.
• **Sala 2**. Continuado desde las 13 hs. "La chica y el perro"; "Placer oral y anal"; "Mujeres sometidas por Rocco". P/18.

CINES DE BARRIO

BELGRANO

BELGRANO. Obligado y Mendoza. Tel.:4781-8183.
• **Revelaciones**: 13.40, 17, 19.40 y 22.20 hs. P/13. Viernes y sáb. trasn.
• **Nueve reinas**: 13.20, 15.40, 18, 20.20 y 22.40 hs. P/13. Viernes y sáb. trasn.
• **El mundo de Sofía** (Noruega): 13.30, 15.50, 18.10, 20.30 y 22.50 hs. S/R. Viernes y sáb. trasn.
• **Una película de miedo** (Scary movie): 13.10, 15.10, 17.10, 19.10, 21.10 y 23.10 hs. P/16. Viernes y sáb. trasn.
• **La cena**: 12.40, 15, 17.30, 20 y 22.30 hs. P/13. Viernes y sáb. trasn.

GENERAL PAZ. Cabildo 2702. Tel.: 4781-1412.
• **La leyenda de 900**: 12.30, 15.20, 17.30, 20 y 22.30 hs. S/R.
• **Nueve reinas**: 13, 15.20, 17.40, 20 y 22.20 hs. P/13. Sáb. trasn.
• **Rumores**: 14.55, 16.50, 18.45, 20.40 y 22.35 hs. P/16. Sáb. trasn.
• **Una película de miedo** (Scary movie): 12.55, 14.55, 16.55, 18.55, 20.55 y 22.55 hs. P/16. Sáb. trasn.
• **Amores perros**: 13.20, 16.15, 19.10 y 22.05 hs. P/18. Sáb. trasn.

SAVOY. Av. Cabildo 2829. Tel.: 4781-6500. Pl.: $ 7 (miérc. todo el día y lunes a sáb. 1era función: $ 3,50).

XIU XIU
(Inocencia perdida-China/Hong Kong): 14.30, 16.30, 18.30, 20.30 y 22.30 hs. Dir.: J. Chen. P/18.

AHORA O NUNCA
(Italia): 14.20, 16.20, 18.20, 20.20 y 22.20 hs. Dir.: Gabriele Muccino. P/16.

JUHA
(Alguna duda?): 14.50, 16.50, 18.50, 20.50 y 22.50 hs.

HIDEOUS KINKY
(El viaje de Julia): 14.20, 16.20, 18.20, 20.20 y 22.20 hs. Dir.: Gillies Mackinnon, con Kate Winslet. P/13.

OTOÑO EN NUEVA YORK
14.30, 16.30, 18.30, 20.30 y 22.30 hs., con Richard Gere. P/13.

SOLAR DE LA ABADIA. Luis María Campos y Maure. Tel.: 4778-5181.
• **Sala 1**. A las 13.10, 15.45, 17.55, 20.10 y 22.35 hs.: **Una película de miedo** (Scary movie). P/16. Sáb. trasn.
• **Sala 2**. A las 13.20, 16.15, 19.10 y 22.05 hs.: **Amores perros**. P/13. Sáb. trasn.

LINIERS

NUEVO LINIERS. Av. Gral. Paz 51. Tel.: 4657-0018. Pl.: $ 5 (Martes y miérc.: $ 3).
• **MI ENCUENTRO CONMIGO:** 14.50, 17.10, 19.30 y 21.40 hs., con Bruce Willis. S/R.
• **OTOÑO EN NUEVA YORK:** 14.30, 16.20, 18.20, 20.10 y 22 hs., con Richard Gere. P/13.

VILLA DEL PARQUE

BERNASCONI. Marcos Sastre 2145 y Cuenca. Tel.: 4501-6462. A las 15.55, 17.50, 19.40 y 21.30 hs.: **LISTA DE ESPERA** (Cuba). Dir.: Juan Carlos Tabío. P/13. Pl.: $ 6 (Lunes a miércoles todo el día y viernes a dgo. 1era función: $ 3). Jueves cerrado.

DEL PARQUE SHOPPING. Cuenca 3035. Tel.: 4505-8074. A las 13, 15, 17, 19, 21 y 23 hs.

UNA PELICULA DE MIEDO
(Scary movie). Dir.: K. Ivory Wayans. P/16. Sáb. trasn. 0.50 hs. Ent.: $ 6 (lunes a miércoles todo el día y jueves a dgo. 1era. función: $ 3).

POMPEYA

NUEVO POMPEYA. Av. Sáenz 871. A las 14.30, 16.40, 18.50 y 21 hs.: **EL HOMBRE SIN SOMBRA**, con Kevin Bacon. P/13. Martes y miércoles: $ 3. (Jueves, viernes y lunes cerrado).

VILLA LUGANO

EL PROGRESO. Av. Riestra 5651. Tel.: 4601-0155. A las 15 y 17 hs.: **MI ENCUENTRO CONMIGO**, con Bruce Willis. S/R; 19 y 21 hs.: **FELICIDADES**. Dir.: Lucho Bender. P/13. Pl.: $ 4 (Lunes a miércoles: $ 3). Menores: $ 3.

GRAN BUENOS AIRES

ZONA OESTE

CASEROS

PARAMOUNT. 3 de Febrero 2561. Tel.: 4750-1438. Pl.: $ 6 (Lunes a miércoles todo el día y jueves a domingo hasta 1era. y 2da. función: $ 3).
• **Sala 1**. A las 15, 17.30, 20 y 22.15 hs.: **NUEVE REINAS**. Dir.: Fabián Bielinsky, con Ricardo Darín y Gastón Pauls. P/13.
• **Sala 2**. A las 14.45, 16.30 y 18.15 hs.: **DINOSAURIO**, de Walt Disney. (En castellano). S/R.

ZONA SUR

AVELLANEDA

ALTO AVELLANEDA. Guemes 897. Tel.: 4229-0204. Pl.: $ 7 (Lunes a miércoles todo el día y jueves a sábado 1ra. función: $ 3,50).

NUEVE REINAS
12.50, 15.10, 17.35, 20 y 22.25 hs. Dir.: Fabián Bielinsky, con Ricardo Darín y Gastón Pauls. P/13. Sáb. trasn. 1 h.

SHAFT
(Alguna duda?): 13.40, 16, 18.10, 20.20 y 22.30 hs., con Samuel L. Jackson. P/13. Sáb. trasn. 1.15 hs.

REVELACIONES
13.40, 13.20, 19.40 y 22.25 hs., con Harrison Ford y Michelle Pfeiffer. P/13. Sáb. trasn. 1 h.

UNA PELICULA DE MIEDO
(Scary movie): 13, 14.40, 16.40, 18.40, 20.40 y 22.40 hs. Dir.: K. Ivori Wayans. P/16. Sáb. trasn. 1 h.

RUMORES
12.45, 14.40, 16.40, 18.40, 20.40 y 22.40 hs., con James Marden y Lena Headey. P/16. Sáb. trasn. 1.15 hs.

LA CENA
13, 17.30 y 22.10 hs. Dir.: Ettore Scola. P/13. Sáb. trasn. 1 h.

ENCUENTRO CONMIGO
15.20 y 20 hs., con Bruce Willis. S/R. Sáb. trasn. 1 h.

BERAZATEGUI

REX. Calle 14 Nro. 5149. Tel.: 4216-4733. A las 19.30 hs.:

COYOTE UGLY
(Esta noche mandan ellas). Dir.: D. Mc Nally. P/13; 15, 17.30, 22 y sáb. trasn. 0.30 hs.:

60 SEGUNDOS
Con Nicolas Cage. P/16;.

LANUS

REX. Ituzaingó 1086. Tel.: 4241-9329. Pl.: $ 6. (Lunes a miércoles todo el día y jueves a domingo 1ra. y 2da. función: $ 3).
• **Sala 1**. A las 15, 17.30, 20 y 22.10 hs.:

MI ENCUENTRO CONMIGO
Con Bruce Willis. S/R.
• **Sala 2**. A las 14.45, 17, 19.30 y 22 hs.:

DESAFIO AL TIEMPO
Con Dennis Quaid y Jim Caviezel. S/R.

LOMAS DE ZAMORA

DEL ALJIBE. Av. Meeks y Gorriti, Tel.: 4245-5700. Pl.: $ 6. (Lunes a miércoles todo el día y jueves a domingo 1era y 2da. función,: $ 3).
• **Sala 1**. A las 15.20, 17.40, 20 y 22.20 hs.:

ALTA FIDELIDAD
Con John Cusack y Tim Robins. P/13.
• **Sala 2**. A las 15.30, 17.35, 20.10 y 22.10 hs.:

SECRETOS EN FAMILIA
(Dinamarca). Dir.: S. Kragh Jacobsen. P/16.

ESPAÑOL. Hipólito Yrigoyen 9070. Tel.: 4243-0381. A las 15.30, 17.20, 19, 20.40 y 22.10 hs.:

LAS MUJERES ARRIBA
Con Penélope Cruz. S/R. Pl.: $ 6 (Lunes a miércoles todo el día y viernes a domingo 1era. función: $ 3). Jueves cerrado.

QUILMES

CERVANTES. Rivadavia 129. Tel.: 4253-1234. Pl.: $ 6. (Lunes a miércoles todo el día y jueves a domingo 1ra. y 2da. función: $ 3).
• **Sala 1**. A las 15, 17.30, 20 y 22.10 hs.:

MI ENCUENTRO CONMIGO
Con Bruce Willis. S/R.
• **Sala 2**. A las 14.45, 17, 19.30 y 22 hs.:

DESAFIO AL TIEMPO
Con Dennis Quaid y Jim Caviezel. S/R.

TEATROS

GRAL. SAN MARTIN (Complejo Teatral de Buenos Aires). Av. Corrientes 1530. Tel.: 0-800-333-5254.

EL INSPECTOR
de Nicolás Gógol. Con **Alfonso De Gracia, Salo Pasik, Roberto Mosca, Alejo García Pinto, Jorge Suárez, Antonio Ugo** y elenco. Adapt. y dir.: **Villanueva Cosse**. Viernes y sábado: 20.30 hs., domingo: 20 hs. (Sala "Martín Coronado"). Pl.: $ 8.

LA TEMPESTAD
de William Shakespeare. Con **Alfredo Alcón, Horacio Peña, Tony Vilas, Osvaldo Bonet**, Eleonora Drexler, Oscar Ferrigno y elenco. Dir.: Lluis Pakual. Jueves a sábado: 21.15 hs, domingo: 20.45 hs. (Sala "Casacuberta"). Pl.: $ 8.

PRESIDENTE ALVEAR (Complejo Teatral de Buenos Aires). Av. Corrientes 1659. Tel.: 4373-4245.

PERFUMES DE TANGO
Por **Tango x 2 Company**. Con Miguel Angel Zotto, bailarines, la cantante "Griselda Grenci" y orquesta. Dir. musical: Jorge Rutman. Miércoles a sábado: 21 hs., domingo: 20 hs. (miércoles: $ 7).

ORQUESTA DEL TANGO
de la Ciudad de Buenos Aires. Dir.: Carlos García-R.Garello. Canta: Hernán Salinas. Jueves: 13 hs. Ent. libre.

DE LA RIBERA. Av. Pedro de Mendoza 1821. Tel.: 4302-8866. (Ent. libre).

ORQUESTA DEL TANGO
de la Ciudad de Buenos Aires. Dir.: Carlos García-R.Garello. Canta: Hernán Salinas. Sábado: 18.30 hs.

SARMIENTO (Complejo Teatral de Buenos Aires). Av. Sarmiento 2715. Tel.: 4808-9479. **LA FABULOSA HISTORIA DE LOS INOLVIDABLES MARRAPODI**, por la Banda de Teatro "Los Macocos". Jueves a sábado: 21 hs., domingo: 20 hs. Pl.: $ 8 (jueves: $ 4).

NACIONAL CERVANTES. Libertad 815. Tel.: 4816-4224.

ACTOR'S STUDIO. J.D. Perón 2267. Tel.: 4954-6610.
• **UN TRANVIA LLAMADO DESEO**, de Tennessee Williams. Con **Dora Baret, Edgardo Nieva** y elenco. Dir.: Dora Baret. Viernes y sábado: 21 hs.
• **TUXEDO, NO WAY**. Dir.: Omar Nicosia. Viernes: 23.45 hs. Ent.: $ 10.

ALIANZA FRANCESA. (Auditorium). Av. Córdoba 946. Tel.: 4322-0068.

Persiguiendo a Beethoven
de Bernard Da Costa. Con Gustavo Bohm, Daniel Ruíz y elenco. Dir.: Daniel Ruíz. Viernes y sábado: 21 hs. Pl.: $ 10.

ANDAMIO 90. Paraná 660. Tel.: 4374-1484. (Ent.: $ 12).
• **METEJON** (Guarda con el tango), de Ricardo Halac. Dir.: Luis Luque. Viernes: 22 hs. (Sala 1).
• **EL REÑIDERO**, de Sergio de Cecco. Dir.: Guillermo Parodi. Sábado: 0.30 hs. (Sala 1).
• **ORFEO Y EURIDICE**, de Jean Anouilh. Dir.: Claudio Tolcachir. Domingo: 20.30 hs. (Sala 1).
• **LAS TROYANAS**, de Eurípides. Dir.: Marta Lubos. Sábado: 21 hs. (Sala 2).
• **A PUERTA CERRADA**, de J. P. Sartre. Dir.: Patricia Hart. Sábado: 22.30 hs. (Sala 2).

ANGEL DEL ABAST. Zelaya 3122 (entre Agüero y Anchorena)

JUANA
(Sacrificarás a tu hija). Con Emilia Mazer, **Ariel Bonomi y gran elenco. Viernes y sábado: 21 hs. Entr.: $ 12.**

ARLEQUINO (Sala 1). Adolfo Alsina 1484. Tel.: 4382-7775
• **La cocina de los angeles**, de Albert Husson. Dir.: C. Vaccaneo. Domingo: 20.30 hs. Pl.: $ 5.
• **Yo quiero hacer revista**. Dir.: M. Salcedo. Sábado: 21.30 hs. Ent.: $ 10.
• **La masacre de Cañuelas**. Libro y dir.: C. Grüillo. Viernes: 23.30 hs. Pl.: $ 7.
• **Muñecos de carne**. Libro y dir.: Raúl Baroni y Germán Akis. Viernes: 21.30 hs. Pl.: $ 10.

ASTRAL. Av. Corrientes 1639. Tel.: 4374-5707.

XEITO NOVO
Folk Celta y bailes tradicionales de Galicia. Ptan. "Galiza sempre 2000". Viernes y sábado: 21 hs.

ASTROS. Av. Corrientes 746. Tel.: 4325-5541.

EL SOLDADO
Sábado: 22 hs. Pl.: $ 20.

ATENEO. Paraguay 918. Tel.: 4328-2888. **Thelma Biral-Susana Campos-Nora Cárpena-Moria Casán-Graciela Dufau** en:

BRUJAS
Dir.: Luis Agustoni. Miércoles a viernes: 21.30 hs., sábado: 21 y 23 hs., domingo: 20 hs. (Domingo 26 despedida definitiva).

AUDITORIO CENDAS. Bulnes 1350. Tel.: 4862-2439.
• **A puerta cerrada**, de Jean Paul Sartre. Grupo "Huis Clos". Dir.: Martín Blanco. Domingo: 20.30 hs. Ent.: $ 10.
• **Villanas**. Espectáculo coreográfico. Dir.: Gastn Fernández. Jueves: 21.30 hs.
• **El Violador**, de Gilberto Rey. Con Ernesto Larrese, Cuni Vera, Graciela Stefani, Marcelo Melingo. Dir.: E. Larrese. Viernes y sábado: 22 hs. Ent.: $ 12.

BABILONIA. Guardia Vieja 3360. Tel.: 4862-0683.

LA MUERTE DE MARGARITE DURAS
de y con Eduardo Pavlovsky. Dir.: Daniel Veronese. Viernes y sábado: 21 hs. Ent.: $ 12.

BAJO CORRIENTES. Av. Corrientes 1632. Tel.: 4373-8519.
• **Veridicamente opaco**. Libro y dir.: Federico Godfrid y Juan Sasiaín. Sábado: 20 hs., dom.: 20.30 hs. Ent.: $ 10.
• **Los infieles**. Dir.: Gonzalo Villanueva. Jueves: 21 hs. Ent.: $ 5.
• **Litófagas**. Dir.: Aldo El-Jatib. Con Pablo Razuk y Pablo Palavecino. Dir.: Oscar Medina. Viernes: 20.30 hs. Ent.: $ 10.
• **Ataque de pánico**, de Aráoz, Sily, Silva y Pisan. Con Daniel Aráoz, Coco Sily y Marina Vollmann. Dir.: Manuel González Gil. Viernes y sábado: 23 hs.

BALVANERA SUR. Alsina 3095. Tel.: 4784-4082.

El paleontologo de almas
de Jprge Migueles. Grupo "Espiritus del aire". Dir.: Alejandro Mazza. Sábado: 21 hs. Ent.: $ 7.

BAUEN (Auditorio). Av. Callao 360 (Bauen Hotel). Tel.: 4372-6906.

IMPROVISACIONES CON ESTILO
Match de improvisación-teatro deporte. Dir.: Mosquito Sacineto. Viernes y sábado: 23.30 hs. Ent.: $ 6.

DEL CENTRO. Sarmiento 1249. Tel.: (15)4062-7704/4383-5644.

El espermatozoide alienado
Con "Pablo Misacantano". Para reirse de todo. Miércoles y jueves: 21.30 hs., viernes: 22.30 y 0.30 hs., sábado: 21, 23 y trasn. 1 h., domingo: 21 hs. Ent.: $ 5 (Miérc., jueves: $ 3,50, sábado: $ 7 y 5). Sala 1.

Ausencias
de Pablo Matteuci y Roberto Fontanarrosa, por el grupo "Los Presentes". Dir.: Pablo Matteuci. Viernes: 20.55 hs. Ent.: $ 7.

DEL NUDO. Av. Corrientes 1551. Tel.: 4373-4006/4007.
• **ADOLESCE, QUE NO ES POCO**. Con Mercedes Scapola Morán, Celeste García Satur, Bárbara Ostrosky y Bettina Bochichio. Dir.: Lía Jelín. Viernes: 20.30 hs., sábado: 22.45 hs, domingo: 20.30 hs. Ent.: $ 10.
• **EL MIEMBRO AUSENTE**. Con Marcelo Portaluppi, Marcelo Serre y elenco. Dir.: Guillermo Ghio. Viernes: 22.30 hs., Sábado: 21 hs. Ent.: $ 10.
• **PLUMA ROJA, PLUMA ROJA**. Recital de poesía y música en vivo. Dir.: Beby Pereyra Gez. Lun.: 21 hs. Ent.: $ 8.
• **LA TIENDITA DEL DR. CORNELIUS**. Dir. Ramiro Coll. Martes: 21 hs. Ent.: $ 5.
• **MANUEL CALLAU-BERNARDO BARAJ** en: "A quemarropa". Jueves: 21.30 hs. Ent.: $ 15

DEL PASILLO. Colombres 35. Tel.: 4981-5167.
• **Lo qu nos costó tu mirada** y "Cantata de tamangos descolgados". Pta. "Teatro 5", "Los Cojines del Apocalipsis". Dir.: W. Velázquez. Dom.: 20 hs.
• **Varietango**, de Silvia Copello. Coreg.: M. Fernández. Con Leopoldo Federico (bandoneón). Sábado: 21 hs.
• **Un tal Drácula** "Una segunda oportunidad". Con Jorge Capussotti y Silvia Copello. Libro y dir.: Silvia Copello. Sábado: 23 hs.

DEL PUEBLO. Av. Roque S. Peña 943. Tel.: 4326-3606.

CAMELLOS
de Luis Saez. Con Julio Feld, Enrique Iturralde y Pablo Iemma. Dir.: Julio Ordano. Viernes y sábado: 20.30 hs. (Sala "Teatro Abierto"). Pl.: $ 8 (viernes: $ 4).

LA MOSCA BLANCA
Libro y dir.: Eduardo Rovner. Sáb.: 22 hs. (Sala "Teatro Abierto"). Pl.: $ 8.

CELEBRACION
Con Marta Degracia, Mónica Estevez y Cecilia Labourt. Libro y dirección: Eli Serebrenik. Domingo: 17.30 horas. Platea: $ 6. (Sala "Teatro Abierto").

"EL CAMINO HACIA EL DORADO", dibujos animados.

LAGRIMAS EN EL SAHARA
de María Victoria Menis. Con Alicia Zanca, Rubén Stella, María Ibarreta, Alejandro Awada y elenco. Dir.: Eduardo Gondell. Sábados 21.30 hs. domingos 21 hs. (Sala "María Guerrero"). Ent.: $ 8 (domingo: $ 5.)

EL SECRETO DE LA LUNA
de Julio Beltzer. Con Marita Ballesteros, Rita Cortese y elenco. Dir.: Roberto Villanueva. Jueves a sábado: 21 hs., domingo: 20.30 hs. (Sala "Orestes Caviglia"). Pl.: $ 8 (jueves y domingo: $ 5). **No apta para menores de 16 años**.

CENTRO CULTURAL RECOLETA. Junín 1930. Tel.: 4803-1041.
• **A propósito de la duda**, de Patricia Zangaro. Teatro de la identidad. Con Margara Alonso, Valentina Bassi, Esteban Prol, Pepe Monje, Alejo García Pintos y elenco. Dir.: Daniel Fanego. Lunes: 22 hs. Ent. libre. (Auditorio).
• **Cenizas de tango**. Danza. Coreog.: Roxana Gristein. Jueves: 21 hs. Ent.: $ 3 (Auditorio).

AQUI TODO EL ESPECTACULO TODO

DE PIES Y MANOS
de Roberto Cossa. Con Ana María Caso, Federico Olivera y Raúl Rizzo. Dir.: Roberto Castro. Viernes y sábado: 22 hs., domingo: 20 hs. (Sala "Carlos Somigliana"). Pl.: $ 8 (viernes: $ 4).

DE LA BODEGA (Vapor de la Carrera-Teatro "Flotante"). Pedro de Mendoza 1800 (y Brandsen) La Boca. Tel.: 4581-3484.
NOCHES DE BAILE
En un club de barrio en los años '50. 14 personajes bailan, sufren con humor y música de la época. Libro y dir.: Omar Pini. Sábado y domingo: 18 hs. Ent.: $ 10.

DE LA CASONA. Av. Corrientes 1975. Tel.: 4953-4232.
CECILIA ROSSETTO
en: **Rojo Tango**. Con Gran Quinteto. Viernes y sábado: 22 hs., domingo: 20.30 hs. Pl.: $ 20.

DE LA FABULA. Aguero 444. Tel.: 4862-6439/4406-2054. (Ent.: $ 8).
• **Recordando con ira**, de John Osborne. Grupo "La piedra en el zapato". Dir.: Lorena Romanin. Sábado: 20 hs., domingo: 21 hs.
• **Lucharemos hasta la noche de la dicha**, de Norberto Le-Batte. Dir.: Susana Manrupe. Sábado: 22.30 hs.
• **El show de Rocky**. Adapt. y dir.: Claudia Naser. Viernes: 0.30 hs. Ent.: $ 6.

EL BARDO. Independencia 2992. Tel.: 4931-9710.
El jugador
de F. Dostoievski. Versión libre: Andrés Bazzalo-Edward Nutkiewicz. Dir.: Andrés Bazzalo. Sábado: 22 hs. Ent.: $ 8.

EL DOBLE. Aráoz 727. Tel.: Tel.: 4855-2656.
• **El cosmonauta agrícola**, de René de Ovaldía. Dir.: Claudio Martínez Bell. Viernes: 21.30 hs. Ent.: $ 7.
• **Breve relato de soledad compartida**. Libro y dir.: Sol Levinton. Sábado: 21 hs. Ent.: $ 6.
• **Hormiga negra**, de Eduardo Gutiérrez. Adapt. de Bernardo Carey y Lorenzo Quinteros. Con Silvina Alfie, Diego Caballero, Ernesto Cantero y elenco. Dir.: Lorenzo Quinteros. Sábado: 22.30 hs. Ent.: $ 8.

EL GALPON DE CATALINAS. Pérez Galdós 93 (La Boca). Tel.: 4300-5707.
EL FULGOR ARGENTINO
"Club Social y Deportivo". Por el "Grupo de Teatro Catalina Sur". Dir.: Adhemar Bianchi-Ricardo Talento. Viernes y sábado: 22 hs. Ent.: $ 8 (viernes: $ 5).

EL PORTON DE SANCHEZ. Sánchez de Bustamante 1034. Tel.: 4863-2848. (Ent.: $ 10).
• **La tercera patria**. Dir.: Raquel Sokolowicz. Domingo: 21 hs.
• **Ganado en pié**. Una creación del grupo "La noche en vela". Dir.: Paco Giménez. Viernes y sábado: 22 hs.

EL VITRAL. Rodríguez Peña 344. Tel.: 4371-0948.
• **Pavlov** (2 segundos antes del crimen), de Gustavo Ott. Dir.: Normán Santa Ana. Viernes y sábado: 21 hs. (Sala I).
• **El varieté del faravute**. Libro y dir.: E. Tamer. Sábado: 23 hs. (Sala I).
• **El conventillo de la Paloma**, de Alberto Bacarezza. Dir.: Eduardo Caballero. Domingo: 21 hs. (Sala I).
• **El kaso Dora**, de R. Torres. Dir.: Jorge Guala-Pablo Silva. Viernes y sábado: 21 hs. (Sala II).
• **El desperfecto**, de Friderich Durenmat. Dir.: F. Medina. Sábado: 23.30 hs. (Sala II).
• **La cena**, libro y dir.: Franco Verdoia. Viernes: 21 hs. (Sala III).
• **María del Rosario**, de Carlos Casales. Dir.: Patricia Sánchez. Sábado: 21 hs. (Sala III).
• **La rosa de papel**, de Ramón del Valle Inclán. Dir.: Alejandro Polledo. Sábado: 23 hs. (Sala III).
• **El Corazón delator**, de E. Alan Poe. Dir.: Guillermo Ghio. Sábado: 1 h. (Sala III).

EL VITRAL. Rodríguez Peña 344. Tel.: 4371-0948. La comedia que faltaba!!! 3er. mes de éxito...
DEBAJO DE LAS POLLERAS
Un acto de amor de Franklin Rodríguez. Con Vicky Olivares, Valeria Kamenet, Claudia Tassano y Sergio Lumbardini. Dir.: A. Bellizi. Domingo: 20 hs. Ent.: $ 10.

I.F.T.. Boulogne Sur Mer 549. Tel.: 4962-9420.
• **Inmigrantes**, de Gonzalo Martínez. Dir.: Marcelo Alcón. Domingo: 21 hs. Ent.: $ 10. (Sala 2).
• **Las dos orillas**, de Mario Cura. Dir.: Marcelo Mangone. Viernes y sábado: 21 hs. Ent.: $ 10. (Sala 3)
• **La cantante calva**, de Eugene Ionesco. Dir.: Eduardo Pavelic-Stella Maris Pena. Sábado: 20.15 hs. Ent.: $ 8. (Sala 4).

LA GUARIDA. Jorge Newbery 3519. Tel.: 4554-0141.
BENT
de Martin Sherman. Con Alex Benn, Gustavo Ferrari, Gustavo Monje y elenco. Dir.: Alex Benn. Viernes y sábados 21.30 hs. Ent.: $ 10.

LA MASCARA. Piedras 736. Tel.: 4307-0566.
Mateo
de Armando Discépolo. Con **Onofre Lovero, Antonio Grimau, Daniel Guerrero, Emilio Conte** y elenco. Dir.: Jorge Paccini. Sábado: 21.30 hs., domingo: 19.30 hs. Ent.: $ 10.

LA OTRA ORILLA. Tucumán 3527. Tel.: 4862-7718.
Cinco puertas
"Grupo Teatro Libre". Libro y dir.: Omar Pacheco. Sábado: 21 y 23 hs., domingo: 20.30 hs. Ent.: $ 10.

LA PLAZA (Sala "Pablo Picasso"). Av. Corrientes 1660. Vta. Telefónica: 4323-7200.
FAVIO POSCA
"El perro que los parió". Sábado: 23.45 hs. Pl: $ 20.

LA PLAZA (Sala "Pablo Neruda"). Av. Corrientes 1660. Vta telefónica: 4323-7200.
ESQUIZOPEÑA
Por "Fernando Peña". Viernes y sábado: 23.45 hs. Pl.: $ 15.

LIBER/ARTE (Sala "Javier Villafañe"). Av. Corrientes 1555. Tel.: 4375-2341.
• **La pluma que araña el corazón de la vida**. Con Patricia Astrada. Dir.: Julio Ordano. Domingo: 20 hs.
• **Matarás a tu madre**. Autor y dir.: Mariano Moro. Jueves: 21.30 hs., sábado: 22 hs.
• **Las nubes en el suelo**, de Alejandro Zingman. Por la Cía. "Trabajo ed parto". Dir.: Diego Wainstein. Viernes: 21 hs.
• **Los Tramontinas**. Humor. Viernes: 0 h., sábado: 1 h.
• **Víctimas del deber**, de E. Ionesco. Grupo "Los Pepe Biondi". Sábado: 21 hs. Ent.: $ 5
• **Varieté**. Humor, magia y música con el mago "Merpin", "Sergio Lumbardini" y "Cachi". Sábado: 23.30 hs. Ent.: $ 6.

MARGARITA XIRGU. Chacabuco 875. Tel.: 4300-2448.
• **SHALIL SHANKAR** (sitar). Con Mahindra Singh (tabla) y Adrián Cainzos (tampura). Hoy: 21 hs. Ent.: $ 20.
• **LA PESADILLA DEL ACTOR**, de Chistopher Durang. Dir.: Cristina Moreira. Sábado: 19 hs. Ent.: $ 10.
• **LA VALIJA**, de Julio Mauricio. Dir.; Beatriz Caride. Sábado: 21 hs. (Sala "Angel Guimerá").
• **ARCHIVO NIETZSCHE**. Con Luis Campos, Claudia Pisanú, Silvina Bosco, Alejandro Dufau y Ricardo Díaz Mourelle. Libro y dir.: Rubén Pires. Sábado: 23.30 hs. Ent.: $ 10.

PALERMO. Paraguay 4229. Tel.: 4831-6595.
• **LAS DE BARRANCO**, de Gregorio Laferrére. Coord.: Víctor Bruno y Ernesto Torchia. Domingo: 21.30 hs. Ent.: $ 4.
• **LA METAMORFOSIS**, de F. Kafka. Versión de Néstor Sabatini. Dir.: Graciela Holfeltz. Viernes: 21.30 hs., sábado: 20 hs. Ent.: $ 5.

PAYRO. San Martín 766. Tel.: 4312-5922.
LA LISTA COMPLETA
de Jorge Goldenberg. Con Felisa Yeni, David Sznek, Daniel Alvarado y elenco. Dir.: Diego Kogan. Viernes y sábado: 21 hs., domingo: 19 hs. Pl.: $ 15.

VENUS Y ADONIS
de William Shakespeare. Con Bernardo Forteza. Dir.: Sergio Amigo. Viernes: 23 hs.

PICADILLY. Av. Corrientes 1524. Tel.: 4373-1900/4375-3706.
EL CASO PINIATRO SANCHEZ
Con Pablo Cedrón y Carlos Nieto. Dir.: Tony Lestingi. Jueves a sábado: 22 hs., domingo: 21 hs. Ent.: $ 15.
MATCH POINT
de Aarón Korz. Con Lucrecia Copello y Osvaldo Tesser. Dir.: José María Paolantonio. Ciclo "Semimontado 2000". Lunes: 20.30 hs. Ent.: $ 4.

REGINA. Av. Santa Fé 1235. Tel.: 4812-5470.
CANCIONES MALICIOSAS
de Jon Marans. Con Héctor Bidonde y Juan Manuel Gil Navarro. Dir. musical: Patricia Averbuj. Dir.: Manuel Iedvabni. Jueves a sábado: 21 hs., domingo: 19 hs. Pl.: $ 15 (jueves: $ 10).

SALA CARLOS CARELLA. Bartolomé Mitre 970. Tel.: 4345-2774.
LOS LOCOS DE LA AZOTEA
Con **Rafael Pato Carré**, Silvio Soldán, Nelly Panizza, Nelly Prince y elenco. Viernes y sábado: 21 hs., domingo: 20 hs. Pl.: $ 10 (est. y jub.: $ 5).

SANTA MARIA. Montevideo 842. Tel.: 4811-6086.
EL MALENTENDIDO
de Albert Camus. Con **Elsa Berenguer, Ingrid Pelicori, Rita Terranova**, Marcelo Nacci y Carlos Giordano. Dir.: **Juan Carlos Gené**. Viernes y sábados: 21 hs., domingo: 20 hs. Ent.: $ 15.

TEATRO CONCERT. Av. Corrientes 1218. Tel.: 4384-8155/8279.
ALFREDO CASERO
"Solo para entendidos". Viernes-sábados: 22 hs. Loc. en vta. (Boletería: Miércoles, jueves y domingo 12 a 20 hs, viernes-sábado: 14 a 22 hs).
QUIEN ES JANET?
Con Mariana Prommel y Carla Peterson. Invitados: Claudia Lapacó, Rita Cortese, Damián Dreizsik, Pablo Ribot, Vanesa Weinberg y Fita Piotti. Dir.: Claudia Fontán. Jueves: 22 hs.

INFANTILES

GRAL. SAN MARTIN (Complejo Teatral de Buenos Aires). Av. Corrientes 1530. Tel.: 0-800-333-5254. (Pl.: $ 4).

"LA NOVIA POLACA", drama romántica

BELLAS ARTES
Con Martín Carella. Libro y dir.: Gerardo Hochman. Sábado y domingo: 16 hs. **Domingo despedida**. (Sala "Martín Coronado").
PASO A PASO
Por el "Grupo de Titiriteros del Teatro San Martín". Dir.: Carlos Almeida. Sábado y domingo: 15.30 hs. (Sala "Cunill Cabanellas").

DE LA BODEGA (Vapor de la Carrera-Teatro flotante). Pedro de Mendoza 1800 (y Brandsen). La Boca. Tel.: 4581-3484/4761-2734.
Títeres a bordo
Cuentos y malavares. Domingo: 16 hs. Ent.: $ 2. (Próxima semana).

LA GALERA. Galpón de Arte. Humboldt 1591. Tel.: 4771-9295. (Ent.: $ 6).
Rezetas
"Un musical en la cocina". Dir.: Héctor Presa. Sábado y domingo: 16 hs.

LIBER/ARTE (Sala "Javier Villafañe"). Av. Corrientes 1555. Tel.: 4375-2341. (Ent.: $ 5).
• **Amor de payasos**, de Ricardo Behrens. Payasos, música y títeres. Sábado: 16.30 hs., domingo: 17 hs.
• **Cuentopataletas**, de María Elena Walsh. Títeres por el grupo "Kukla". Domingo: 16 hs.
• **Romeo y Julieta** (Una obra en construcción). Grupo "Puro Grupo". Domingo: 18 hs.

MUSEO DE LOS NIÑOS. Av. Corrientes 3247 (Shopping Abasto). Tel.: 4861-2325. Horarios: Martes a viernes: 10 a 20 hs., sábado, domingo: 13 a 20 hs. Vení a sorprenderte!.

PLANETARIO DE LA CIUDAD DE BUENOS AIRES "Galileo Galilei". Av. Sarmiento y Belisario Roldán. Tel.: 4772-9265.
En el espacio profundo.
Espectáculo de divulgación Astronómica. Sábado y domingo: 15, 16.30 y 18 hs. (Espectáculos para mayores de 7 años). Ent.: $ 4.

REPUBLICA DE LOS NIÑOS. Camino Gral. Belgrano y 501. (Gonnet). Tel.: (0221) 484-1206/1409. **ATRACCIONES UNICAS!!!**. Circo, teatro, títeres, cine, barco, tren, granja, pulpería, parque de diversiones. Diariamente: 9 a 20 hs.

ZOO DE BUENOS AIRES. Av. Las Heras y Av. Sarmiento. Tel.: 4806-7411.
Divertido por naturaleza!
Cursos de granja, de reptiles, de fauna y fotografía animal. Festejo de cumpleaños. Martes a domingo: 10 a 18 hs. Pasaporte: $ 8 (menores de 12 años: gratis).

VARIEDADES

BAR SUR. Estados Unidos 299. Tel.: 4362-6086. "Ricardo Montesino" pta.: 33 años con el tango y la cultura. Un show "Tradicional y participativo" en la casa más antigua de San Telmo. Gran elenco. Wine-Bar abierto desde las 18 hs. Show continuado de 20 a 4 hs. Ent.: $ 15. (pizza libre).

CAFE TORTONI. (Sala "Alfonsina Storni"). Av. de Mayo 829. Tel.: 4342-4328/(15)4915-7780.
PARIS TANGO
Lydia Orsi (acordeón), Carlos Carballeda (piano). Invitado: Favio Capdevila (flauta traversa). Domingo: 20.30 hs. Ent.: $ 10.
ANGEL RICO
en: "El Gardel de Medellín". Hoy: 22.30 hs. Ent.: $ 10.

CAFE TORTONI (Bodega). Av. de Mayo 829. Tel.: 4342-4328.
CREOLE JAZZ BAND
Viernes: 23 hs.
FENIX JAZZ BAND
Jazz tradicional. Sábado: 23.15 hs. Ent.: $ 10.

CEMENTO. Estados Unidos 1234. Tel.: 4371-7840.
FLEMITA
Invitados: "Nontedamus", "Barrabas" (bandas paralelas), "Doble Fuerza", "Pertusis Antiesteticos", "Humano Querido". Hoy: 17 hs. Ent.: $ 8.

CLUB DEL VINO. Cabrera 4737. Tel.: 4833-0050.
• **VALENTINO JAZZ BAZZAR**. Domingo: 21 hs. Ent.: $ 12.
• **ENCUENTRO A TODO TANGO**. Con "Ubaldo De Lío", "Néstor Marconi Trío", "Lidia Borda" y "Nuevo Quinteto Real". Sábado: 22 hs. Ent.: $ 30.
• **GABRIELA TORRES & LUCHO GONZALEZ**. Invitado: "Carlos Buono" (bandoneón). Viernes: 22 hs. Ent.: $ 12.
• **ATILIO STAMPONE** y su Quinteto. Jueves: 22 hs. Ent.: $ 20.

EL DESALMADERO. Scalabrini Ortiz 670. Tel.: 4855-0329. Peña, comidas típicas.
LA BANDA DEL COMISARIO
Grupo de teatro "Pa-Ri-Va". Comedia rural. Teatro y comida criolla. Viernes: 22 hs. Ent.: $ 5 (c/consumición).
TOMAS LIPAN
Viernes: 22 hs. (Sala "De Espectáculos").

FANTASTICO. Rivadavia 3475 (Once). Lo más y mejor para bailar y divertirse!!!. Viernes y sábado desde 23 hs.

GOLDEN. Lavalle 345. Tel.: 4313-4323.
Show exclusivo para mujeres
"The strip boys". Despedidas de soltera, divorcios, cumpleaños. Viernes y sábado: 21 hs. Ent.: $ 20 (c/consumición).

LA CASONA DEL CONDE DE PALERMO. Honduras 3852. Tel.: 4862-5215.
SILVINA GARRE
El retorno. Viernes: 23 hs. Ent. desde: $ 15.
LAS BLACANBLUS
Sábado: 23 hs. Ent. desde: $ 10.

LA CASA DE JOSE HERNANDEZ (Sociedad Argentina de Escritores-SADE). México 524. Tel.: (15) 4354-9745.
Tributo a Astor Piazzolla-Miles Davis
Con "Manuel Fraga" (piano), "Alfredo Remus" (contrabajo), "Néstor Astarita" (batería), "Juan Cruz Urquiza" (trompeta), "César Angeleri" (guitarra) y "Daniel Binelli" (bandoneón). Sábado: 23.45 hs.

LA CUMPARSITA. Chile y Balcarce. Tel.: 4361-6880-4302-3387. **Alberto Podestá, Juan Carlos Granelli, Juan Carlos Godoy, Ricardo Martín, Alberto Hidalgo** y elenco. Dir. gral.: Juan Atanás. Diariamente: 22.30 hs.

LA DAMA DE BOLLINI. Pje. Bollini 2281. Tel.: 4805-6399.
• **ROSARIO MAGALDI**. Poesias y cuentos en inglés. Autores: Ernest Hemingwy, James Joyce, William Shakespeare, entre otros. Sábado: 21 hs. Ent.: $ 8 (c/consumición).
• **THE SHEPHERDS**. Folk irlandés. Sábado: 23.30 hs. Ent.: $ 10 (c/consumición).

"PANTALEON Y LAS VISITADORAS", con Angie Cepeda.

LA TARANTELA. Medrano 476. Tel.: 4983-5186.
CENA-SHOW
Diversión y mucho...**baile**. Tenedor y canilla libre. Cotillón. Despedidas y agasajos. Viernes y sábado.

LOS TRONCOS. Suipacha 732. Tel.: 4322-1295. "Ricardo Basalo" y su "Fogón criollo" pta.:
CENA-SHOW
Gran elenco. "Cena-show". Parrilla. Peña folclórica bailable. Sáb.: 22 hs.

MEGAFON. Chacabuco 1072 (San Telmo). Tel.: 4361-6343.
EULOGIA PEÑA
Con **El Tierral**, María de los Angeles Ledesma y "Cosecha de Agosto". Invitados. Viernes: 0 h. Ent.: $ 3.

METROPOLIS. Av. Santa Fé 4300 (Plaza Italia). Increible y único!!. La "Catedral" de la música tropical... Jueves a domingo desde: 23 hs.

OLIVERIO (Allways). Av. Callao 360. (Bauen Hotel). Tel.: 4372-6906.
• **LOS CINCO SENTIDOS CAPITALES**. Grupo "Comunicanto". Viernes: 20.30 hs., domingo: 20 hs. Ent.: $ 10.
• **SENTIR FLAMENCO**. Con "Marcela Suez" y Cía. "Arte Flamenco". Dir.: Marcela Suez. Sábado: 21 hs.
• **LEO MASLIAH** pta: "Ex hitos". Humor. Sábado: 23 hs. Ent.: $ 15.
• **TUPUNCAT**. Jazz. Jueves: 21 hs.
• **GUILLERMO CABALLERO**. Blues, rock. Viernes: 1.30 hs.

OPERA PRIMA. Paraná 1259. Tel.: 4812-8271.
PATRICIA BARONE
Javier González (guitarra) y Paula Liffchita (bandoneón) en: "Pompeya no olvida". Tangos de hoy. Viernes: 22.30 hs.
TRIO RUBEN BARBIERI
Con Hernán Merlo (contrabajo), Armando Alonso (guitarra) y Ruben Barbieri (trompeta). Jazz de cámara. Sábado: 22.30 hs.

PARQUE DE LA COSTA. Estación Delta (Tren de la Costa). Informes: 4732-6300.
Pasaporte único: $ 12
Podés disfrutar de más de 40 juegos y shows exclusivos, todas las veces que quieras, durante todo el día. **Abierto viernes, sábados y domingos de 11 a 20 hs.**

SABOR A TANGO. Av. Belgrano 2378. Tel.: 4942-2591/4308-6062.
PATRICIA VEL-ALBERTO BIANCO
Néstor Rolán, Osvaldo Rizzo (Pichuquito) y su orquesta, "Los Gauchos Argentinos" (cuchillo, lanza y boleadoras). **Viento Norte** (música andina). Bailan: Verónica Salmerón y Mariano Suazo, Gisel Durán y Roberto Canelo. Cena: 21, show: 22 hs. Martes a domingo.
Todos los **Sábados** después de media noche...**se armo la milonga!!!** para bailar tangos y otros ritmos. Actuación de **Sexteto Arrabal**. Cantan: "Daniel Rivera" y "Celia Saia". Sorteos. Elegante sport. Ent.: $ 10 (c/consumición).

RACING-GLOBO: "VAMO Y VAMO"

El fervor de los hinchas es capaz de sobreponerse a cualquier circunstancia; por eso, Racing y Huracán jugaron esta tarde con tribunas llenas y clima de clásico.

Luego de varios minutos en los que el equipo del "inglés" Babington controló la pelota, Racing equilibró el juego y se estableció una dura lucha en la mitad de la cancha.

Mucha participación tuvieron los volantes y quedó en claro que nadie estaba dispuesto a ceder "ni medio metro" de terreno, ni de conceder ventajas que pudieran derivar en maniobras ofensivas. De todas maneras, unos y otros se las ingeniaron para aproximarse hasta las respectivos arcos. Por ejemplo, un pase de Derlis Soto hacia Iván Gabrich sorprendió a la defensa local, aunque el rechazo de Ubeda tranquilizó la situación. Por su parte, la "Academia" atacó cerca del primer cuarto de hora a través de una corrida de Diego Milito, quien había sido habilitado por el chileno Vega, tan habilidoso como displicente.

Desde aproximadamente 30 metros ejecutó Brandán un tiro libre que rebotó en la carrera y no fue alcanzado por Padra. Más tarde, el "Gato" Sessa controló un cabezazo de Gabrich y, finalmente, a centímetros del travesaño pasó un cabezazo de Fernando Moner tras un córner de Brandán.

Replicó Racing y Moner debió frenar con infracción un ataque de Milito. Del remate con pelota detenida se encargó Vega y fue a las manos de Ríos.

Huracán retomó la iniciativa: un disparo de Brandán y otro de Juan Carlos Padra pasaron cerca de la valla local.

Ninguno, empero, consiguió quebrar la paridad. El 0 a 0, además de un resultado parcial, significó una calificación para los dos equipos por lo hecho al cabo de los primeros 45 minutos.

● SEGUNDO TIEMPO

La "Academia" y el "Globo" siguieron con los respectivos planteos tácticos y no ahorraron energía en la lucha por la posesión de la pelota. De esa manera, la segunda parte se asemejó a la primera.

Un ataque de Racing que encabezó Milito, luego de una habilitación de Lux, terminó en los pies de Sebastián Morquio.

Minutos después, una "pared" entre Gabrich y Soto desubicó a Falaschi y cuando el balón iba a ser "capturado" por Padra se interpuso Ubeda para rechazar fuerte y alto.

Principiano reemplazó a Vega en el conjunto de la dupla López-Cavallero. Mejoró Racing con la variante. Un pelotazo de Principiano para Neira continuó con un centro del delantero chileno que, de cabeza pero desviado, conectó Diego Milito. Luego Milito exigió a Ríos, quien esforzadamente controló la pelota junto a un palo.

Para no ser menos que su ocasional adversario, el "Globo" fue al frente con una veloz corrida de Soto, al que Arano derribó con infracción y fue amonestado.

GOL DE HURACAN. Sebastián Morquio, de "media tijera", empalmó un centro, que previamente le habían bajado y abrió el tanteador a los 11 minutos.

El "Pelado" Moner no anda con chiquitas y aleja de cabeza mientras observan Diego Milito y Gabriel Lobos.

Con el aliento de su público, Racing fue en busca del empate. Recién entonces el partido cobró vivacidad; fue otra cosa, diferente a lo del primer tiempo, a pesar de las imprecisiones.

GOL DE RACING. En el minuto 36' Canobbio, que había entrado por Neira, convirtió de atropellada tras un centro de Milito.

Antes se había ido expulsado Bastía.

SEGUNDO DEL "GLOBO". Derlis Soto a los 37 minutos marcó el tanto y una indecisión entre el árbitro y el juez de línea provocó sorpresa y protestas.

EMPATE DE RACING. A los 44' rematóel uruguayo Marcelo Saralegui (reemplazante de Arano) la pelota dio en Lobos y se metió en la valla.

Pocos después terminó el partido en Avellaneda.

RACING 2 — HURACAN 2

RACING: Sessa; Bressán, Falaschi, Ubeda y Zanetti; Arano, Bastía, Lux, y Marcelo Vega; Diego Milito y Neira. **SC:** Pezzutti, Musa, Principiano, Saralegui y Canobbio. **DT:** Oscar López-Oscar Cavallero.

HURACAN: Martín Ríos; Rodolfo Graieb, Morquio, Lobos y Moner; Luis González, Fabián Carrizo, Brandán y Padra; Derlis Soto y Gabrich. **SC:** Ponzio, Erbín, Juárez, Saboredo y Gareca. **DT:** Carlos Babington.

Arbitro: Angel Sánchez.

Cancha: Racing.

Reserva: Racing 2 Huracán 2.

El paraguayo Derlis Soto encarando frente al defensor de Racing, Bressán.

Sergio Zanetti va con todo, y frente a un testigo privilegiado, el juez de línea.

Crónica Edición de la Tarde. Director: Mario Alberto Fernández. Redacción, Administración y Publicidad: Azopardo y Garay. Teléfonos: 4361-1001/1051. Fax: 4361-4237 (E-Mail: editor@cronica.com.ar)